(明治四十年十月廿四日第三種郵便物認可)(滿洲國郵政局特准掛號認爲新聞紙類)

盛京時報

西曆一九三三年
陰曆四月十日
昭和八年五月四日

發行人 染谷保藏
編輯人 菊池貞二
印刷人 東光明
發行所 奉天鴨田町九番地 盛京時報社
電話 營業部(日)二〇二二番 編輯部(日)三二八二番 營業部(滿)四一六八號
振替口座 大連一七二五番
支社 大阪堂島濱通一丁目 哈爾濱道外 大連紀伊町三番地 新京祝町二丁目

時論

陳獨秀等一案判決矣

陳獨秀彭述之等因犯危害民國緊急治罪法嫌疑。於去年十月十五日在上海被捕。二十日解南京由軍政部軍法司移送法院。偵察數月。至四月十四日始由江蘇高等法院開第一次公判。越日繼續公開辯論。二十日爲第三次之審理。即宣告終結。至今日正式宣判。依危害民國緊急治罪法第二條第二項之規定。『以文字圖書或演說。爲叛國之宣傳者』判陳彭以十三年有期徒刑及褫奪公權十五年。其他則依同法第二條之規定。分別處以三年有期徒刑等等。據南京電稱。陳彭等聞判咆哮。謂爲裁判不公。當廷聲明上訴。此實共產黨人經由普通法廷公開審判之第一案。大堪注意也。吾人對於茲案。願就法律與政治兩種觀點。分別述其感想如下。

就法律觀點言。依檢察官之論告。陳等所爲。危害民國。殊難卸除責任。蓋國家之法令。爲憲法上之政治組織。與夫公共遵守之社會秩序。在普通刑律內亂罪中有顛覆政府。紊亂國憲之說。亦即危害民國之一解。危害民國緊急治罪法之制定。係爲鎭壓特殊犯罪起見。故其科刑較刑律爲嚴重。此案果如檢察官之論告。陳彭等述著論文。廣肆宣傳。主張打倒國民政府。建設無產階級專政。則其罪情適合於該法第二條第二項及第六條之規定。在法言法。殊無不當。惟吾人引爲遺憾者。陳彭及其辯護人。既一再聲辯並非危害民國。而檢察官殊少舉證駁詰。令其折服。且若大案情。僅僅公開辯論三次。審判長訊問亦極簡短。於陳等是否必欲無產階級專政。否認私有財產制度諸點。均未嘗反覆剖質。得其真正意旨。再陳獨秀自撰辯訴狀。於本人主張。亦欠詳瞭晰。如僅言改良工農生活。沒收地主土地。歸諸貧農。而於一般私有的財產制度。取何態度。則無表示。且又主張澈底的民主的國民立憲會議。一似抱有通常憲政國家全民參政之見解。此皆應爭研訊。乃法庭於此等要點。似多忽略。再者。在審理中。陳彭於紅軍蘇維埃雖無需要。然尚主張武裝農民。更謂奪取政權。須用暴力。是亦重要論點。乃法廷竟置之不問。尤難索解。綜觀三日辯論。情形甚不緊張。比較日本審理共產黨案時。法廷熱烈辯論之狀。眞不可同日而語。由此可見不特法曹諸人。對於馬克斯一派理論。缺乏研究。即陳彭等自身。亦未能以其研究之心得。公開論戰。引起公衆之注意。加以近年言論文字。取締綦嚴。檢察官論告中列舉之陳彭著述。大抵未爲公衆所觸讀。故僅據法廷之浮泛的言辭辯論。殊難確立一種公是公非之判斷也。

抑吾人對於危害民國緊急治罪法之特別刑法。根本即不敢贊成。蓋該法所謂『危害民國』。『與三民主義不相容』云云。意義皆嫌過於廣泛。遠不如刑律內亂罪章所謂『意圖以非法之方法。顛覆政府。僭竊土地。或紊亂國憲』等字樣爲切實確定。試再就類似『危害民國緊急治罪法』之外國立法例比較。亦感不如。如日本之治安維持法。明白規定『以變革國體爲目的』。『以否認私有財產制度爲目的』。實較中國法文爲具體而有限制。又如英國有一九二二年『危險思想取締法』及一九二三年之『危險思想取締法』。亦皆有明白之範圍。此外德國曾有取締無政府黨之專條。法國曾有干涉言論自由之法律。莫不確立界說。不涉空洞。要所以防止濫用特別刑法之流弊。中外相比。吾人不能不祈禱此項特別刑法之早日廢止也。

最後就政治論言之。陳彭等並未參加湘贛鄂各省之暴動。而陳氏抗辯其反對國民黨之理由三點。亦爲不滿現在統治者之一般論調。至於力爭言論結社集會種種自由。更無足異。其於國民會議一節。陳謂國民黨如果召集則共產黨可以參加。然則陳彭等殆有將共產黨之武力鬥爭。變爲議會論戰之意志歟。果爾。正爲使共產黨合法化之一道。在歐美各國。今皆行之。故吾人深望茲案在上訴審中。應再爲綿密深刻之研訊。首須有洞明世界政治經濟新潮流之法官。主持審判。然後發問詰難。乃可中其窾要。政府於此。亦宜特加注意。果爲平和論爭。不取暴動政策之反對黨。則應請國府予以特赦及減刑復權。使得首沐開放黨禁之殊惠。以觀後效。其於消弭中國內爭。所關甚鉅。望當局其勿忽視也。

北平各學校圖書 現準備陸續南遷

北平訊云、北京大學第一批書籍儀器五百箱、廿六日已與故都離別、師大交大、廿六日裝箱、工作極緊張、茲將各方情形、分誌於後、

▲北京大學 北大南運書籍儀器、第一批共五百箱、自廿五日運西站裝車、迄廿日上午十時裝竣、當日下午一時許由貨廠第九股道、開至第二月台停放、三時二十分、即附掛七十一次客貨車南行、到站照料者、有該校秘書處管理課課員張鶴笙、包允輔、盛鐸、夏揖清等數人、押運員葉增榮、夏揖清、張鶴笙、顧行時對記者談、本校派敵人押運書籍儀器等共五百箱赴滬、迄今日裝車竣事、鐵道部原撥三輛悶車、計第一輛裝一百八十一箱、第二輛裝一百五十箱、第三輛裝一百三十一箱、尚餘三十八箱、歸與車站交涉、請加撥悶車一輛、車抵鄭州後、轉隴海路、至徐州復轉津浦路至浦口、由本校庶務主任沈肅文在浦帮運赴滬、保存於同文館、行期約五日可到滬云、又聞第二批現已準備裝箱、五月初旬、將繼續南運、平漢車二十六日特掛鐵悶車六輛、二輛爲軍隊運輸之用、其餘四輛即爲北京大學運輸專車、車站上軍警並不森嚴、僅有北大校警三人照料、一時許北大職員盛鐸首先到站、視察一週、次押運專員葉增榮亦抵站、與路局方面有所會商、最後北大管理股夏揖清、張鶴笙鮑雲輔均到站送行、至三時十分、因第一輛鐵悶車尚未上鎖由葉增榮親自上鎖、並於四輛車門上、張貼封條上書『國立北京大學四月二十六日封』字樣、第一輛鐵悶車之右側門並不封閉、因葉氏居於其中也、至三時十五分、某校警隨葉南下、因未帶舖蓋、又商議四鐘、始決定另外設法、於是第七十一次平漢車於三時二十分載運北大寶藏南行矣、

▲師範大學 記者特訪師大秘書易價、詢問遷運圖書儀器辦法、據答如下、敝校遷運圖書儀器、係奉教育部密令辦理、師大有二十餘年之歷史、圖書儀器較其他大學爲多、運物件當然不易、現擇貴重者遷運、運至何處尚未決定、大約在開封、上海、南京三處、擇一儲存、開封方面已由敝校河南籍之教授致函河南大學請其撥借房間、河南大學尚未答覆、上海南京亦在接洽中、此次運走之圖書儀器、以二百箱至三百箱爲限、押運人員尚未決定、近日北方時局漸趨光明、裝運圖書儀器亦可從容辦理、與教育學院圖書館及理學院、均正在同時整理裝箱云、（未完）

蔣表示贊同 提前實施憲政

南昌訊云、七月一日召集臨時全中國代表大會、以討論決定提前、召集國民大會問題、自中央常會決議後蔣委員長卒未發表其意見、外間不明眞象遂不免種種錯誤揣測、有謂此次決議、實未得其同意者、或竟謂其事並未預聞者、廿一日蔣委員長於其行轅對各報記者發表談話如下、自去歲孫哲生李協和諸同志倡議提前召集國民大會、頒布憲法予以政事體大、初不敢輕於贊否、一年以來、經長期考慮深信此舉實今日本黨救國之正路、此次中央常務委員會決議召集臨時全國代表大會、以討論決定提前召集國民大會問題、乃常委全體一致之結果、予爲中央常委之一人、當然共同負責、且既經決議之實施、亦惟有竭誠擁護、以期意、且謂予並未與聞其事者、殊非事實也等語云、

閱戶注意 今日發刊兩大張半 倘有遺漏請向送報人索取

豫省府聲明 引黃入淮非實事

上海訊云、河南省政府建設廳前有導黃經賈魯河、沙河入淮、以入江之議、引起皖蘇兩省沿淮各縣人士恐慌、經安徽江蘇兩導淮協進會、迭電反對、導淮委員會已據情轉咨豫省府查照辦理、最近豫省府有覆函到滬原文云、逕啓者、案奉主席交下貴會魚代電、囑飭令建廳廢止引黃入江計劃一案等由、查此案經本府飭據建設廳呈復、以本省近因惠濟河淤塞、僅就原有河道、加以疏濬、以資宣洩、開封市內積水、並擬用二呎徑虹吸管汲取黃河之水、以資灌溉、管口隨時啓閉、流量甚微、前此曾有導黃入賈魯之擬議、但尚未詳加測勘、即使事屬必要、詳爲商榷、再行決定、至豫北已有動工之說、更非事實、該會來電所稱各節、諒以報載不詳、致起誤會等由、相應函達查照、此致安徽導淮協進會、河南省政府秘書處啓、

賀邵兩人中擇一 查辦新疆事變

南京訊云、查辦新疆事變大員、將由賀耀組邵元冲二人中擇一、因賀爲軍事家、于右任等推薦頗力、政府方面同時將令軍委會、參謀部及行院之各部會各派專員一人、隨同前往調查云、

秦安學商之爭 罷課停市

平涼訊云、秦安來客談、秦安教育界人士、去年因鬧私見、惹起極風潮、經半年、始克平息、不幸本年三月十二日、教局長魏峨、初中代校長劉鑽基、同商會長王兆乾、市會王煥章、因爭販捐局、大起衝突、初中學生不忍坐視、遂全體遊行示威、幾釀事端、刻下兩方態度、仍甚堅硬、縣長無法解決、直至現在、全體學生罷課、一部分商人停市、双方已將經過、呈請省當局委派員查辦云、

皖省建設實施概況 趕修公路考察水利改良農林

蚌埠訊云、皖省建設事業、因省庫奇絀、多未舉辦、致落他省之後、自劉貽燕於去年九月擔任建設工作、迄七月有餘、對於一切事業、積極進行、不遺餘力、茲將最近之皖省交通、水利、農林三項實施狀況、分別略述如次、

●●●交通方面 一、趕紬京蕪路、該路共長八十九公里、皖段計五十四公里、全路橋梁十三座、正在加工星夜趕紬、本月底可以完成、二、趕築宣長路橋涵、該路計長八十六公里、全路改修及新建正式橋梁五十座、大小涵洞二百餘道、均已先後完竣、於上月二十八日舉行試車、不日可以正式通車、三、徽杭路皖段開工、該路計長六十公里、沿綫多係崇山峻嶺、施工困難、除商由浙省、代築三十公里外、應由本省興修之三十公里、亦於二月二日開工、四、趕修蕪屯路、該路爲皖南幹綫、現已設立南北兩工程處、積極趕修、五、續修安合路橋樑路面、該路計長一百八十五公里、僅可全綫通車、但路面及正式橋涵全未興修、現由公路局分別設計修築、六、京建路、計長三十七公里、已於二月一日開始修築、土方工程 和烏路、計長廿二公里、土方不日即可完成、現正籌建橋涵、七、葉立六立兩路、均在計劃趕修、其中大馬店自立煌縣『段、工程甚鉅、由已派員查勘估計、八、合壽路、由保安倪團担任修築、統計現正在同時施工建築之公路、共有五百六十八公里、其他正在計劃、或應即派員查勘而後施工者、尚不在內、

●●●水利方面 一、組織華陽河測量隊、查華陽河築閘問題、事關鄂贛皖三省之利益、現已督飭水利工程處、組織華陽河測量隊、前往實行測量、二、組織濉河測量隊、濉河流域問題、事關蘇皖兩省水利、現已派定測量員二人、並函知蘇省會同組織測量隊準備出發、三、監修各縣重要堤工、其最緊要者、爲派員監修桐潛兩縣、華家旁堤、及測量懷寧白洋湖邊之聖堡洲灘、四、嚴行考核各縣水利工作、對於各縣堤工、責令早日修築完竣、現在已屆各縣水利考成時期、正指派人員、準備分區視察、實行獎懲、

●●●農林方面 一、改革農場、督飭注意推廣工作、該省各農場經將計劃改訂、就各地方實際情形、分設稻作、麥作、棉業、茶業、蠶業、改良各場專爲改良種子、與增加產量之研究、二、籌設各縣農民借貸所、制定籌備辦法、督飭各縣借貸所、以低利率、放款於農民、供農業生產之用、並於建設廳附設管理處、負責指導擬指定數縣、先行試辦以爲農村破產之救濟、三、改劃林區督飭各林場積極造林育苗、關於林業、自十六年即設場造林、比較有長久之歷史、惟以前爲五個林區、每區設立林場掌理各本區林業事宜、統計各場原有造林面積、有四萬六千畝、林木二千多萬株、本年原規定林一千二百萬株、此次嚴行督飭各縣、利用荒山、並沿堤沿路普遍造林、連同教育公有林、東流林場曾造二百餘萬株、及他處所造之林木共計可達二千餘萬株、以上並督飭擴充苗圃面積、至一百五十畝、此後每年各造林一千二百餘萬株、並推廣林苗五百萬株如能繼續至十八年、其利益必有可觀云、

大連汽船出帆

△青島上海行（上午十一時開）
奉天丸 五月五日
長春丸 五月八日
大連丸 五月十日

△天津行（天津例航）
天潮丸 五月五日
天津丸 五月八日
濟通丸 五月

△龍口行
龍平丸 五月六日

△長崎基隆高雄行
山西丸 五月九日
山東丸 五月十八日

△新瀉伏木敦賀行
河北丸 五月廿九日

△安東行
濟通丸 五月七日

△長崎三角鹿兒嶋行
長順丸

△芝罘威海衞清津雄基行
遼河丸 五月七日

大連汽船株式會社

船票發售處 日本國際觀光局奉天分局（日電三九一四）（日電二八六三）
仝 大和旅館出張所（日電四六一一）
仝 城內出張所（日電二三五三）
哈爾濱 新京（長春）外各地 日本國際觀光局分局

大阪商船出帆

△開往門司神戶大阪（上午十時開）
烏蘇里丸 五月五日
烏拉爾丸 五月五日
哈爾濱丸 五月七日
香港丸 五月八日
貝格爾丸 五月十二日
亞米利加丸 五月十四日

△開往天津（到塘沽止）
江龍丸五月四日不搭客人

△開往上海福州基隆高雄（下午三時開）
長沙丸 五月十一日
福建丸 五月十六日
盛京丸 五月卅一日

△船票發售處 滿鐵沿線各站及各埠日本國際觀光局
車船連運票（往復票火車減二成輪船減二成通用期限兩個月）大連門司神戶間輪船票（買往復票返程票價可減一成通用期限參個月）發售
△專屬貨物代辦處 各地國際運輸會社

大阪商船株式會社 大連支店

阿波共同汽船出帆

△開往芝罘威海衞青島（下午七時開）
十六共同丸 五月八日
廿六共同丸
△芝罘威海衞仁川
卅六共同丸 五月
△開往天津
長山丸 五月十二日
△開往仁川鎭南浦
長山丸 五月六日
△開往營口
廿六共同丸

阿波共同汽船會社 大連支店
大連市山縣通 電話 五〇〇一番 六八〇九一番

開明眼鏡公司
奉天中街路南

奉天協和語學校招生廣告

一、宗　旨 促進滿日文言之普及與民族之協和
二、地　址 民衆教育館
三、報名地點 滿洲國協和會奉天地方事務局（遊藝園舊址）電話（滿二五二六）（日四七九八）
四、組　織 分高初兩級
五、入學資格 初級－高小卒業不通日語者 高級－高小卒業曾學一年日語者
六、報名期間 由本日起至陽曆五月六日止
七、特　點 （一）不徵收學費 （二）初級卒業生可免試升入高級 （三）高級卒業生成績優良品行端方者有享左列優待之權利 1 官商界者將其成績推荐於幹部或保証之 2 無職業者可爲介紹職業
八、授業時間 初級－自午後四點半至五點半 高級－自午後五點半至六點半

贈送夏氏化痔膏

此膏乃北平夏氏世傳對於內外痔症各種痔漏神效非常 無論輕重一用止痛止腫消其管斷根永遠不犯非是一般普通的痔瘡藥所可比爲普濟患痔者起見特爲贈送凡買一盒者即送一盒藥價每盒現洋一元 外埠函購免收寄費
代售同春藥房 專貼男婦惡瘡婦人乳症神效非常
奉天埠一經九緯路楊字里內緯厚里 夏福興堂啓

大滿洲國軍政部招考陸軍軍官候補生廣告

一、宗旨 以養成初級軍官改良軍隊爲目的

二、資格
一、以滿洲國人爲限
二、年在十八歲以上至二十三歲以下
三、中等學校畢業或具有同等以上之學力者
四、如現任軍職志願爲軍官候補生者須具有中學畢業程度之學力年齡在三十歲以內者亦可
五、身體強健且無嗜好者
六、志操堅確且須宣誓絕對効忠於滿洲國者

三、教育及待遇
一、先入中央直轄之奉天（吉林齊齊哈爾）陸軍敎導隊授以基本軍事訓練（計三個月間）
二、基本軍事訓練完了後送入奉天陸軍中央訓練處施行初級軍官必要之教育（計六個月間）
三、畢業考試合格者發給證書以見習軍官資格服務附勤務約兩個月後即補任少尉官階
四、服裝餚費均由官家供給自錄取後至補任少尉爲止每月均發給津貼

四、招考額數 共三百名計分如左 奉天壹百名 吉林壹百名 黑龍江壹百名

五、報名日期及考試日期 一報名日期 自四月二十日至五月十日止 二考試日期 五月二十一、二十二、二十三、三日間

六、報名及考試地點如下 奉天警備司令部 吉林警備司令部 黑龍江警備司令部

七、考試科目 檢查體格後考試左列學科 國文、地理、歷史、數學

八、保証 須有校長縣長或各省政府有力者之保證書但對無保證書者經銓衡之後亦得使其受驗

大同二年四月　日

軍政部總長 張景惠

中國銀行廣告

敝行現創辦山東河北（即直隷省）兩省各縣鎭滙欵除已設本行地點外其餘各處或委託商號代理或由各地敝行就近代向郵局轉滙均可辦理如承賜顧請向各地敝行接洽可也

通滙地點 山東省各縣鎭 河北省各縣鎭

嬰兒福

貴公子患食積驚吓乎？快服嬰兒福！
七世眞傳醫士 張夢九 崇理男婦兩科 對於兒科尤有特長
總發行奉天小西關寶慶堂

奉天大同學院招生廣告

日語專修科第四級 約五十名 報名自五月十日至五月十五日
高等預備科（生兼習專修科學）約四十名 開學五月十五日
學費每學期 專修科拾元 預備科五元 預備費參元 報名費壹元
寄宿 兩有宿舍 伙食自治
簡章函索即寄
地址奉天大南門裏文廟胡同

急告任長庚
急告者茲因一夫負傷請見報急速歸來是盼
小野寺啓

本報海城總分館啓事

逕啓者鄙人担任本報海城總分館經理已二十餘年 頗蒙各界歡迎之至現爲擴充營業及便利閱者諸君起見擬於下列各村鎭添設代派處有欲担任者必特別從優代遇希直接來本總分館接洽或來函相商必當照章准許恐未週知特此聲明
招募代派處
牛莊 析木城 感王寨 南台 馬風屯 耿莊子
海城盛京時報總分館經理鍾子新謹啓
館址中央銀行西胡同

本報新設海城第二分館啓事

逕啓者本報爲擴充銷路博採新聞起見新在海城添設第二分館任寶樂民爲該分館經理如有刊登廣告訂購報紙希就近與寶經理接洽可也特此聲明
敬啓者本分社新組成立爲擴充銷路博採新聞起見擬於各地分設代派處如有願辦本報關於一切從優待遇務希直來本分社接洽可也特此佈聞
招募代派處（其他村鎭有派銷能力者亦在此之列）
牛莊、南台、感王寨、析木城、耿庄子、
盛京時報海城分社經理寶樂民啓（社址北大街路東）

●日滿商家及●
日本各銀行及滿洲中央銀行奉天分行專屬調査機關，日本各都城互有連絡
創辦 大正六年
奉天興信所
奉天淀町八番地 日電話三二九五番
●一般信用調査●

感謝眼科聖藥（琥珀光明丸）

前承瀋陽地方法院登記處書記員唐宗寅君來函云英美大藥房大鑒 敬啓者 敝人於去春偶患目疾初起不甚爲意 漸至雲翳遮睛 視物不明且觸怒時發 因火即犯歷經中西醫治迄未見效終日憂悶不堪其苦 因閱報章 載有貴藥房自製內服眼科聖藥琥珀光明丸 專治男女老幼遠年近日一切雲朦翳障 暴發火眼等症 閱悉之下不勝欣喜 隨至貴藥房購買一盒 試服六日果然見效連服數盒目疾若失 而翳障盡去 光明復原矣斯誠不愧眼科聖藥 敝人感佩之餘 敬申數語以鳴謝忱
○謹將定價開列於後琥珀光明丸六日用量每大洋一元 二日者四角
○總售處奉天大西城門外電車站英美藥房

不孝男世福侍奉無狀禍延

顯考道員存記梁府君鈞輔公諱廷樞痛於癸酉年三月二十九日辰時壽終正寢距生於清光緒三年三月二十一日吉時享壽五旬有七歲茲於夏曆四月初四日首期初六日成主初九日扶柩旋奉十三日安葬爲時促恐未週知特此登報哀此訃

聞

孤子世福泣血稽顙
期服兄廷顧拭淚頓首
期服弟廷楨拭淚頓首
期服姪世[illegible]泣稽顙
大功服姪世魁稽顙

鼎惠繫辭
族衆不及備載

喪居新京東三馬路十九號
通訊處奉天大西關城平里門牌一六七號

國府下令討伐方振武
于學忠部之師已出動

【天津二日發電】方振武軍、約一萬二千名、尙集結於保定縣、而方氏對何應欽爲參加抗日戰、請求軍費五十万元、及武器子彈等、何氏只發給軍費五萬元、方氏甚不滿意、開始自由行動、所以中央政府發出討伐方振武命令、三十日令于學忠麾下第百十八師、騎兵第一、第六兩師、第百十八師、於一日開始行動、在通州集結中之商震軍一旅、亦南下突、關于此事、可謂整理雜軍之一手段、混沌之華北時局、甚受影響、(國通)

日定例閣議 作成訓令案

【東京二日發電】定例閣議二日午前十時、在首相官邸開會、出席者計有首相以下各閣僚、先由外相關於世界經濟預備會議對日本全權訓令之骨子加以說明、各閣僚對此開陳意見、結局以外相之說明爲骨子在外務省制作成案後、於六日之閣議正式決定、經天皇陛下御裁可、即決定向樞中之全權拍電訓令、於十一時散會、(國通)

太平洋會議 日代表已出發

【東京二日發電】六月一日在溫古華開會之第五次太平洋學術會議、日本出席之谷藤原小倉平坂吉田等諸博士、二日午後三時、乘由横濱出發之平安丸、向西特里前往、(國通)

何電蔣請示辦法
北平敗兵擁擠混亂已極

【天津三日發電】何應欽於二日致電蔣介石、謂死守南天門失敗、地方人民及敗兵驟集、北平人心動搖、請速揭示辦法云云(國通)

鄂共匪猖獗 十三師三團全滅

【漢口三日發電】在湖北蟠居之共匪、雖一時靜熄、然至最近、愈呈活潑活動、在黃梅之第十三師長、率三個團、擬赴黃安、抵七里坪時、忽然彼約計一萬之共匪包圍、該軍隊遂全滅、師長僅以身抵黃安縣城、在洪湖之共匪、抽據駐在監利縣朱家市之第五十八師之一營、解除武裝、因此監利縣一帶、陷于共匪勢力之下、(國通)

法同意關稅休日案
法使對美政府之通告

【華盛頓二日發電】晉在華盛頓之法國大使拉普雷氏、二日赴國務省訪見國務次官、關于籌者美國代表得此斯氏、言明在在世界經濟會議組織委員會之關稅休日案、茲將法國立場、發出聲明如左、對美國政府之關稅休日案、法國政府、干原則上毫無異議、然鑑于法國依然維持金本位制度之事實、在關稅休日期間中、鎊貨幣乃至美弗貨滙價跌落之場合、法國政府必須適宜變更關稅之補償條項、若允許右項變更關稅運用條項之插入、法國政府先于世界經濟會議、表示關稅休日案之同意云云(國通)

日土商約期限 決延緩三個月

【東京二日發電】日土通商暫規定、豫定以月之六日滿期、茲據日外務省接駐土村上代理大使來電云、日土兩國、爲避免陷於無條約國地位計、更新期限、延緩三個月、繼續有効、已成立非公式諒解云云、一般期待此機會、通商條約之批准交換、必須促進、(國通)

傷兵後送甚夥 北平人士戰慄

【天津二日發電】因南天門之激戰、負傷之陳團長、營長張根棠以下、負傷者甚夥、陸續自密雲方面送至北平、北平人士、見此負傷者之衆多、戰事之激烈、可想而知、故均甚爲之戰慄、(國通)

日赤十字社決定在哈設病院

【東京二日發電】以國際博愛爲目標之日本赤十字社、鑑於滿洲醫療設備之不完全、居民有不得受醫師診療之窘狀、爲救濟計、此次與赤十字社、滿洲醫院互相連絡、進行開設診療所及病院計畫、至近頃決定在哈爾濱設立最新式之一大病院、現正進行準備、聞該病院用地一萬坪、經費約五十萬圓、設備大床一百台、(國通)

雜軍將領 汲汲保身

【天津三日發電】隨何應欽整理舊東北軍及雜軍步驟之進行、雜軍領袖、始漸覺悟除己身外、無可依賴者、曾任喜峰口方面、被日軍痛擊、受莫大打擊之宋哲元、頃在平津開始召募補充兵、忽被軍事分會禁止、並且將其募集員、以反動嫌疑爲理由、均被逮捕、惟張潘兩人、幸免逮捕、在河南省募集一千人、經平漢線輸送、此外將在濟南募集一千五百人、總之敗戰殘之雜軍將領、投以私財、養成私兵、汲汲乎劃策保全自身、殊堪憐憫、(國通)

華軍莫大損害

【天津三日發電】華軍在南天門附近、損害甚大、雖尙未有詳細調查、但被害最大者、爲中央第二師、第二十五師、第八十三師、如第二師、二十五日、已受大損害、向密雲後退突、又守備南天門一角之一部、亦受害甚大、戰死衛長一名、連長九名、排長十五名、兵卒數十名、其他各師、亦均被害甚大、負傷者與廢兵、一同逃入北平、紛擾不絕、(國通)

國府剿共之陣容
任命大批指揮官

【北平三日發電】國民政府、爲徹底掃蕩共匪軍、任命一大批指揮官、以固討伐軍之陣容、即任命陳濟棠爲江西廣東福建湖南湖北討代共匪南路軍團之總指揮、以白崇禧爲副指揮、又任命蔡廷楷爲督戰總指揮、現湖南省主席何鍵、爲西路軍總指揮、又河南省主席劉峙、爲北總指揮、此外並起用前陝西省主席劉鎭華、爲河南湖北安徽各省討伐共匪指揮官、(國通)

對於日軍進出灤東
日陸軍當局之談話

【東京二日發電】日本陸軍當局、對於進出灤東之軍事問題、其談話如左、前日關東軍進出灤東、爲確保國境線、須破壞長城前面敵之根據地、中國軍因數日來惟有退却、逐甚於關內不進出之義、將軍隊漸次返還於舊日位置、然而中國軍、以日軍歸還舊地、必係滿洲國內之不安、或因東鐵問題、或因經濟預備會議、已有問題化之恐、又謂中日兩軍之第一線、或已成立秘密協定等、盛行宣傳、倘中國側依然出以挑戰的態度、以擾亂國境、仍當出以徹底的討伐、最近傳中國軍開始集結灤東地方、倘成事實、吾人不得不向中國軍警告其防止不幸事態之再發云云、(國通)

對於中日停戰說
日側見解

【東京三日發電】最近華測希望對對日停戰懇請駐華英美公使斡旋該兩公使有已向在平日中山書記官提議之說、一時盛傳、日外務省否認此項消息、謂迄於三日未會接到右項提議、即華側關於華北停戰問題、果抱如何希望、雖未明瞭、最近中山書記官、關於該事、未會與英美公使相會見、倘英美公使欲爲此項提議非首先向華側誓約在長城附近絕對不取對日軍攻擊態度則必不能望其有良好結果日側之意、華側若不敵對、則毫不進出、故今後縱爲停戰交涉、當以華側之反省爲先決問題云云(國通)

世界第一深海
在伊豆前面發見

【三加哥一日發電】據美國三加哥海軍根據地接到美海軍測量船拉帕泡號之報告云、該船在日本近海伊豆附近海洋門、距北緯三十度四十三分、東經一百二十四度二十八分之處、發見三萬三千六英尺之深海、即次於三萬四千二百十英呎之菲律賓群島民達那霧河之世界第二位深海、(國通)

華請英美法三公使
斡旋中日停戰交涉

【北平三日發電】據外國人透出消息中國側請求英美法三國公使、斡旋停戰交涉、依外人側觀測各國公使、以中日紛爭、曾經聯盟會議、迄未解決、今日更有不易解決之情勢但以此現狀、必影響於華北之治安、難免影響及於外人之生命財產、曾擬以現地問題、得中日兩國軍事當局之同意、爲臨時停戰調停之意向、中山書記官、亦謂藍博森公使、曾受中國請求、爲停戰之斡旋、似屬事實、惟日方尙未表示何等意思此事倘能進行、當對有吉公使或關東軍司令官直接辦理、現雖有調停成功之可能性、是否已達適當時期、藍公使尙有一番考慮、(國通)

國聯事務局已脫稿
不承認滿洲國報告

【日內瓦二日發電】二十五日聯盟諮問委員會所設置之滿洲國不承認分科委員會之事業報告、已委託聯盟事務局製作、五月二日、該局對滿洲國不承認問題之報告、已經完了、定於本星期末、再行會合、討論事態後、分布與分科各委員、關於上項報告之內容、據確實消息云、當作成勸告案時果將波及於何影響之一事經所有方面之檢討而張明其國際的意義、分科委員會、當于本週末、根據上項報告、施行討論而作成勸告案日再付託與二十二國諮問委員會、會至諮問委員會似將于來週開會(國通)

今岡代表逝世

【東京二日發電】國際勞働會議、日勞働代表顧問之日製鐵勞働組合聯合會長今岡與一義、于二十日搭乘什名丸日赴歐、至五月一日午後、在香港新嘉坡間洋上、因急性肺炎逝世、

華軍慘無人道 爲國傷身後退 反被友軍槍斃

【北平三日發電】在北平之中央軍憲兵、及保安隊等、協同組織警察隊、對於在南天門戰敗之潰兵、擁擠而來、決定在安定門阻止、凡有携帶兵器者、不問其理由如何、立即槍斃、紅卍字會對於此等慘狀、雖以忍心看過決定在安定門外土增設收容所、收容傷敗兵(國通)(圖即安定門)

英使爲中日調停
抵寧見羅
調停案之內容

【上海二日發電】英公使藍博森、容納平津實業家二百餘人之懇請、決計斡旋中日調停、一日忽抵南京、與羅文幹會見、(商通)

【上海二日發電】英公使藍博森中日調停案、似(一)在灤河以西、設十英里寬之緩衝地帶、(二)在黃河進北、絕對的取締排日行爲、以此爲原則而作成之、

長平太平 兩輪衝突

【天津三日發電】日昨午前十一時、豫定入港之大連汽船長平丸、在新河上流附近、與下航中之太平丸衝突、長平丸雖無損傷、然太平丸損壞頗巨、殆瀕浸水、原因爲烈風、舵之操縱、不能自如之結果、因此事件　長平丸遲延一日、於本晨始入港、(國通)

何將組織河北軍整委員會
期排除東北及雜軍
擬任張作相爲長雜軍反對

【北平二日發電】何應欽對處分在河北十數萬之東北軍、及雜色軍、正甚努力、但恐招河北各將領之反感、故謀緩和策、以期緩和各將領之心理、其緩和策實現之一者、即於軍出分會外、組織河北軍事整理委員會、委員長擬推東北軍老將張作相任之、此者實現、則整理雜軍、正面爲張作相之事務、何氏擬自己避免責任、故嗾使張作相衝行大事改變解消、而全綫各將領、對此一致出以反對態度、倘何應欽強行組織此委員會、則雜軍對中央軍、恐將因此導火線而惹起大衝突、其將來頗堪注目、(國通)

乘日軍撤退之機
何商部進出灤東

【天津三日發電】灤東方面日軍撤退、華軍乘機進出、據調查、華軍進出情況如次、北寧河西南方牛頭崖、有何柱國軍步兵一團、騎兵四五百人、迄至五月一日進出、何則射親視查該地、又商震部百三十九師、騎兵四師、進出於昌營、(國通)

紗廠風潮解決辦法
將定八五折

天津凱云、該市紗廠減工風潮、工人方面、奮請示最後辦由勞資雙方意見、仍不能接近、並以茲事體大、又未便擅專、故特於昨晚、親謁周市長請示解決辦法、並備有調處紗潮經過報告節略、請核示遵行、聞當局對此紗潮結果尚未准發表、徹聞關於紗潮解決辦法、尙經定奪將於廿日即令行勞資雙方各自遵行、最重要之爭點爲扣薪問題、或將以前擬定之折衷辦法八扣發薪、或數較爲增加、俾使工友生活無恐慌之慮、至紀念日不給工資一節、昨據工會負責人談、革命紀念日、每年不過十數日、中央規定之工會法及工廠法、凡遇革命紀念日、放假一天、仍給工資、如不放假、發雙薪、共立該使工人方面多受革命影響、今廠方如不給資、係屬違反中央法規、斷不能承認、又據工方赴市黨部請詢之結果、市黨部亦主張不能改變不發工資、因此項辦法係中央頒佈之法令、但對紗廠風潮或將改變其他方式、現工聯會方面之態度、如扣薪問題不能達到八五扣、即或紗廠停工休業、亦必力爭、且紀念日不發薪問題、關係全國工人、尤不能稍有更變云、

宋子文 抵西特里

【西特里二日發電】經濟會議中國代表宋子文、二日搭乘約法蘭皇帝號抵西特里(國通)

對於華北時局
泰晤士報社說

【天津二日發電】本日之泰晤士報、對華北時局之社說如左、由於日本軍之撤退、時局當有如何之進展、忽然發生陳友仁之赴廣東、又使命黃郛爲北平政治會議首席等傳說、前日蔣介石在南昌、對各將領謂『此後有云與日本攻戰者、當嚴重處罰』等語、抑語何乎、汪精衛則謂『該聲明頗出於一般人民之意外、結局征服共產軍、即與日本繼續抗爭之意』等語、以揶揄之、中央政府、雖將華北政權、收入手中、究竟尙未鎭定、蓋因仍望於防止華北戰爭擴大之有力團體、一方在中央政府、有南方勢力之跋扈、北方側殊不滿、是等不均衡之勢力、國民政府在南京成立以來、即屬此等現象、無怪內亂頻起、今中央政府爲把持華北政界、擬于強有力之統制下、爲收拾時局計、總須使北方之有力領袖、始終與南方派一律參加、蔣介石是否自覺此間情勢、此次起用黃郛爲北平政治會議首席、決欲於華北施最後之籠絡、今在華北觀望形勢者、即有山東之韓復榘、山西派及奉天軍相等、當此之時、倘能合流、與中央政府今後對日方針相進行、則此後時局之變幻、頗堪注目云云(國通)

世界經濟會議之
全權及隨員任命

【東京二日發電】六月十二日、在倫敦開世界經濟會議、日本出席之全權、於二日之定例閣議、決定如左、當即由內閣上奏、請求御裁可之手續矣、

特命全權大使、從二位勳一等子爵、石井菊次郎、
從五位勳一等、松平恒雄、
深井英五郎、

以上各員、彼特命爲參列倫敦國際經濟會議之全權委員、

【東京二日發電】倫敦經濟會議隨員、二日任命如次、

門野重九郎、被任倫敦經濟會議全權顧問、

宇佐美珍彥、飯田九州雄、伊藤八郎、大藏省技師片山秀太郎、農林省書記官井出正孝、農林省技師本鄉壽次、高純一、比代誠彌、

均被任倫敦經濟會議全權隨員、(國通)

陳彭案判決
處有期徒刑十三年
陳彭主張裁判不公聲明上訴

特別法規　亦未見此項條文、本起訴書之所論列、無中無西無通無別、一切無據、此首要需聲明者一、何謂行爲反對或攻擊政府矣、進一步而推翻或顛覆之斯日行爲、而行爲者、有激隨法暴之不同、因而法律上之意義各別、法者何如合法之選是暴者是何如暴動或革命是、凡所施於政府效難如一、而由前日推翻、由後則日顛覆、所立之名於法大不相同、何也、顯有罪、推翻勢不能有罪、設有罪也、立憲國之政府將永無更迭之日、如之何其能之、查刑法百〇三條『內亂罪』、意國以非法之方法『顛覆政府……』之意外、凡以合法之方法、更易政府、即無觸犯刑章之虞、殊不雖因文以見義、起訴書罪陳獨秀有云、推翻國民政府、由無產階級專政如問此之推翻所取爲何道耶、上次庭訊審判長詢及國民會議事、陳獨秀答云、共產黨有權召集、則自行召集之、如由南京國民政府召集、共產黨亦往參加、由陳獨秀之言、絕未自異其黨於普通政黨、普通政黨以何道取得政權、共產黨亦遵行之、此觀各國議會、無不有共產黨之席次、共產黨之下、選區爭選票、一是與他黨同、可見共產黨所取政爭之第一大道、仍不外法定之

選民投票　即陳獨秀之意亦然、國民政府雖以訓政相標榜、而訓政有期與美國總統之任期相若、孫中山先生垣言、天下爲公、選賢與能、無論黨中何人、但無國民黨永久執掌政權之表示、公文書中、亦無此類規定、最近開放政權之聲、尤甚囂塵上、訓政之時、無代表大會、每年一開之主席代表入會、今爲還政於民之時、非主議提前、在若此情形之下、亦有人謀代國民黨而起、易用非法政權以行使準備交還之政權、何得爲罪、審判長鄭重問陳獨秀云、共產黨最終之目的是推翻國民黨建設蘇維埃否、答云當然、惟非最終目的耳、夫推翻一二字雖於耳未順、然若英倫法官問保守黨員云、保守黨之目的是推翻自由黨建設包爾溫內閣否、此答當然以爲當無以答、遠謀爲罪、寧非冶褚之尤、或曰不然、陳獨秀所云、乃暴動乎、在此供詞中、侃侃言之、何止一次、故起訴書、曾切指日應由其等領農工及無產階級等以武裝暴動、組織農工軍、設立蘇維埃、政權爭選無罪、暴動豈得無罪乎、日是宜分別言之、陳獨秀之主暴動、謂與國民黨打倒北洋軍閥時所用之策略正同、核之恒人心理中之殺人放火、相去絕遠、且亦祇謂『應』如何如何而已、謂之曰應、是理想、不是事實、馴又繼爲其在將來而不在今日甚明、

危害民國緊急治罪法第一條、以『左列行爲』爲必要條件、左列行爲者、指現在之事實、正反之、同爲暴動而無過去未來、理想深者其將不在本條論域之內、初之待而識之上而知之、獨秀雖不否認不暴動、當庭一再供稱力量不足、並無何項暴舉、江西一帶之共黨、與彼等意見不一致、絕未參加、亦從未派人前往視察、至於正式紅軍、須在取得政權後、始行組織、此時尙談不到、黨中組織、完全獨立、經費由黨員節衣縮食充之、不受第三國際之一毫援濟等情、是暴動云云、亦揣想將來必經之階段而已、與目前之治安、了無連誼、無所謂擾亂危害民國

緊急治罪　法第一條、國憲如何毫不生影響、所謂紊亂(刑法第一百零三條內亂罪)如何牽連傅會始得歸入緊急內亂之範圍、律乃不赦、竊所未喻、夫法律之事、課現在不課將來、春秋誅意　有君親無將之義、秦皇誹謗、有腹誹必禁之條、此一爲相衍經說、一爲軍閥淫威、律以近世發見真實之刑法要旨、相法何啻萬世、本庭遵傳昭垂之孫中山先生、即對言共產主義者也、特可略以示於宋曰、『我們所主張的共產、是共將來不是共現在』、(民生主義第二講)、以故先生所持

共產理論　中透澈而流弊毫無、如謂將來之舉動當受刑事制裁、則以共產嫌疑、先確獨秀而應被處分之人、恐非法庭之力所能追溯、若州官可以放火、百姓不能點燈、繩之法律平等之誼、又焉可通、綜上所言、陳獨秀之主暴動既未越言論或理想一步、與緊急治罪法之行爲犯罪字、含義迥不相侔、是以行爲論、獨秀本無科罪理、此應聲明者二、

復次、起訴書所引罪名、一則日叛國、再則日危害民國、顧思國家作何解釋、應依法院之所熟知、(未完)

岑春煊在滬逝世

上海凱云、岑春煊廿七日晨七時在滬逝世、年七十三歲、定廿八日入殮、岑有子五人、岑氏略歷如次、

岑春煊字雲階、一八五九年生於廣西西林縣、爲清代總督岑毓英之長子、幼時受敎於私塾、後藉乃父餘勢、歷任顯宦、一九〇〇年九月任陝西巡撫、翌年調任山西巡撫在職一年、一八〇二年以護衛西太后西奔、賞穿黃馬褂、五月任廣東巡撫、十月又調任四川代理總督、一九〇三年十一月任兩廣總督、一九〇六年任雲貴總督、但未赴任、一九〇七年又任四川總督、是年三月任郵傳部大臣、旋復任兩廣總督、八月間以病辭職、辛亥九月間、奉命赴川、會同趙爾豐制止川漢鐵路風潮、在離漢口前、即發生革命、是年十月十四日被任爲四川都督、但拒絕赴任、民國四年二月任粤漢鐵路總辦、六月間即辭職、因袁世凱以其有參加革命嫌疑、下令通緝、乃逃避南海孳島、及袁世凱稱帝時、爲討袁運動之一領袖、袁死後、召集第一屆國會、岑乃退隱、民國六年六月間第一屆國會復被解散、及張勳復辟失敗後、廣州成立非常國會、組織軍政府、岑爲七總裁之一、民七八月間任軍政府領袖、民九孫中山先生返廣州、岑及其部屬即赴滬退休、

國府繼承在滬外國
電信會社事業一部

【上海三日發電】國府將三大外國電信會社、即大北大東及太平洋三會社在滬之一部分事業、決定繼承、已於日昨正式施行其手續、由交通部上海中國旅遊局及電信總局、各派代表者、往該理事、(國通)

破天荒大贈送 買一送二盒

補品大王 黃色補丸

特不取利 推求試用 劾力如何 每人只限 一打爲議

●補腎扶陽●功效非常●陽萎早洩●服之最良
●夢遺滑精●第一奇方●增加飲食●益髓添精
●腎虛腰疼●轉弱爲強●强精健腦●益壽延年

【黃色補丸主治】先天不足後天虧損青年早婚房勞過度見色滑精腰膝背痛夢遺滑精陽萎不舉交不耐久房事早洩精液缺乏子嗣艱難陰莖短小腎囊濕寒老年精衰精神不振遇事善忘頭暈眼花心跳耳鳴形容枯瘦夜睡不安凡因腎部所傷等症服此藥萬試萬靈確有恢復青春添精種子之能常服保腎安神身體健壯房事快樂補血生精藥性和平不燥不寒不論老幼四時均可服用非市井春藥也

【贈送法】此藥在東省初次推銷特提出一萬盒作爲贈送顧主起不顧血本大贈送以昭效力而便推廣凡在經售代理處買黃色補丸一盒者即贈送二盒 買半打即贈一打贈完即不再贈矣定價每盒國幣一元五毛半打國幣八元五毛

總經售處哈爾濱道外十五道街 三多藥行

代理贈送處

奉天 大成藥房 奉天日站 恆濟堂 安東 東益增遠
吉林 東升達 大連 華泰藥房 營口 洪春堂
長春 中西藥房 江省 五洲藥房 洮南 德慶仁
公主嶺 三合德 錦州 同盛居 遼陽 義和堂
四平街 天德堂

婦科三寶 調經養血丸 紅緞子仙膏 帶藥暖宮丹

【紅緞子仙膏】專治婦女經脈不調月經赶前錯後經行腰腹疼痛子宮寒冷白帶過多久不受孕屢患小產血少乾勞經閉經枯面黃肌瘦少食無眠發熱發燒心跳心忙四肢酸軟無論新得早有將紅緞子仙膏貼肚臍一張百病俱消萬用萬靈無病常貼此膏舒筋活血追風散寒種子調經誠婦女必備之聖藥也如患血少經閉寒血凝滯兼用(帶藥暖宮丹)保管數日即將瘀寒瘀血完全化下多年病塊下行無存効力絕大百發百中紅緞子仙膏定價加料每張洋六元普通大貼四元中貼二元

注意 本藥房爲濟世活人起見紅緞子仙膏減價一半加料每貼三元大貼者二元中貼者一元奉送帶藥暖宮丹一付

(調經養血丸)此丸係金勃先醫士家傳秘方經驗數世活人數十萬凡婦女經血不調宮冷白帶不孕半產一切虛勞無不藥到病除頗蒙各處讚許歡迎接得謝函證不下數千件報不勝載又經政府化驗註册特許專賣 調經養血丸專治經血不調月經不准赤白帶下血色不正紫黑成塊或淡白如泔水或經閉乾勞氣虛血虧發燒咳嗽經行腹痛腰痛心跳心忙食少膨悶夜多惡夢不能安眠一切婦女百病一經服用無不立起沉疴誠婦科之獨一無二聖藥也定價一料現大洋四元

總發行哈爾濱道外十五道街 金勃先藥房

婦科三寶紅緞子仙膏代理處列下

奉天大鼓樓西金城大藥房 安東中富街東益增遠
奉天 大成藥房
奉天 張泰報館
奉日站 濟泰堂
安東 瑞祥房
大連 華泰藥房
公主嶺 三合德
四平街 大德堂
開原 德祥堂
遼陽 義和厚
千金寨 德泰興

千金寨 信仁堂
鐵嶺 和發久
公主嶺 義和順
洮南 德慶仁
遼源 德泰順
洮南 和發順
營口 洪春堂
錦縣 同盛房
吉林 東升遠
吉林 中西藥房

吉林 文生堂
吉林 就生藥房
長春 泰和藥房
長春 中西藥房
江省 德泰盛
江省 中西藥房
江省 五洲藥房
江省 德生堂
長春 長生藥房
安東 兄弟藥房

東三省總發行哈爾濱道外十五道街 金勃先藥房

外埠函購將欵由郵滙下原班不悞郵票交可代價

最新發明

歐文併用華文打字機

裝璜精巧 運用靈便

一架能代三名書記 每分鐘打五十餘字 本公司現有專門打字員待聘 如有需用此項人材者請向本公司接洽可也

◀說明書函索即寄▶

華文打字機製造公司啓

大連市山縣通五一五番

哈佛司 振動不感錶

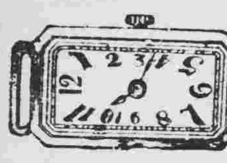

樣式新奇 機器堅固 走時準確 定價抵廉

合名無限公司 森洋行

本行 奉天春日町八番地 電話 日長二〇三一・三七一二
分行 大連連鎖商店街銀座通 電話 長四一三二・四一二二
分行 新京中央通四八番地 電話 長三八七三番
出張所 遼陽幸町六番地 電話 一〇九番

MTM BATTERY ELECTRIC

蓄電池製作
蓄電池部分品
自動車電氣裝置
自動車電氣部分品
各種蓄電池代理店
MTM蓄電池發賣元

睦電池製作所

奉天浪速通四三番地 電話長四五七四番

家具 室內裝飾

批發

包椅子用花布
漆布
窓連子花布
地毯
其他家具用材料

品川洋行奉天支店

日本站浪速通 電話四六八五番
本店 大連市敷島町三番地
支店 新京日本橋通五十九番地

新法忌烟

本院開幕今已三載對於忌烟特有專方不用嗎啡藥不害神經精神照常百病不犯至爲迅速而且安全已經忌烟者五百餘人均於不知不覺之間而癮自消矣茲將忌法詳列如下

忌法 用內服及注射藥清解烟毒毫無毒質不瘋不狂百害皆無最爲安全

經過 不吐不瀉不受痛苦睡眠安穩飲食增加癮病齊治百病

忌期 不犯完全保險輕者七日重者十日定能忌好烟毒全消如遇陰天下雨

忌費 亦無昇感完全負責特別低廉最爲公道

注意 病室寬濶火炕床鋪均隨自便入院方便看護周到不分四時老幼皆宜

地址 奉天大西門裡路北 新華醫院啓

詳細簡章函索即寄

瀋陽有聲電影院 四經路 七緯路

五月四日至六日 星期四至星期六

雄壯偉大 驚險武勇 滑稽趣情 熱鬧奇觀 全部對話 有聲影片

海陸爭雄

男明星 喬治歐勃連 威廉鮑威尼
女明星 海倫甘蝶麗
全主演

片中有數百萬人的大會場、數百萬人的大吶喊、爲有聲片中最偉大的聲音 有海軍大操、陸軍大操、無邊廣場、健兒如林、一齊操演唱歌、其偉大壯雄、海陸軍足球比賽、是全國最猛烈的比賽、平常所攝、全係聲攝、此片在千萬人中、用最難能可貴、以前還沒見聞過、情節是兩親兄弟、一在陸軍、一在海軍、因爲愛情而相爭鬪、海軍的帮海軍、陸軍的帮陸軍、可謂千古未聞的鬪橋大戰、腦筋簡單的武人、偏要講愛情、還偏要互相爭勝、苦壞了案牛、笑壞了小姐、笑壞了觀衆、

寫眞製版

網目銅版 亞鉛凸版 平版

敬啓者敝所此次特由東京增聘優秀製版技師二名以迅速精巧爲宗旨努力應酬主顧仰祈加倍惠顧不勝歡迎之至特此登報聲明俾衆周知

三友製版所 奉天加茂町九番地 電話長二二〇四

包治鼠瘡瘰癧

專門包治男婦老幼無論遠年近日各種鼠瘡瘰癧限日保好藥到病除永不留根按照祖傳秘方虔治上品藥料凡者患有幸勿失機

奉天南市場大西旅館院內樓上 王謝臣 王輔臣 謹啓

オリヂナル 原料香水

普通香水に比し三十倍も濃くほんの二三滴でよい薫りの永く保つ

實在稀奇

日本甲下產責任保證 已請新案特許

眞水晶製成菱形球

純銀製滿洋髮兩用頭簪子

(定價金貳圓)

發賣廿五週年記念 向愛用諸位 贈呈

贈呈方法

歐利基諾爾德用大瓶(一瓶貳圓) 壹個空盒
德用大瓶係小瓶(五倍量即一圓五角)
同中瓶(一瓶壹圓) 貳個空盒
同小瓶(一瓶五角) 四個空盒
同蝶形(一瓶一圓二角) 貳個空盒

記念品贈呈數限二十萬個 但達定數時不拘何時即爲截止務望購請從速是盼

◀貼二分郵票開口信寄至 東京市日本橋區水天宮前 本舖株式會社安藤井筒堂景品係 或通知於原買店送到者不依抽籤即奉送

右記念品 全國有名藥店、小雜貨店、化粧品雜貨店、百貨店皆有販賣如品帶時可以振替或以小爲替郵票◎欵日金一圓者即寄還香水大瓶與記念品一並奉上於此行記念品中時購請從速最爲便宜

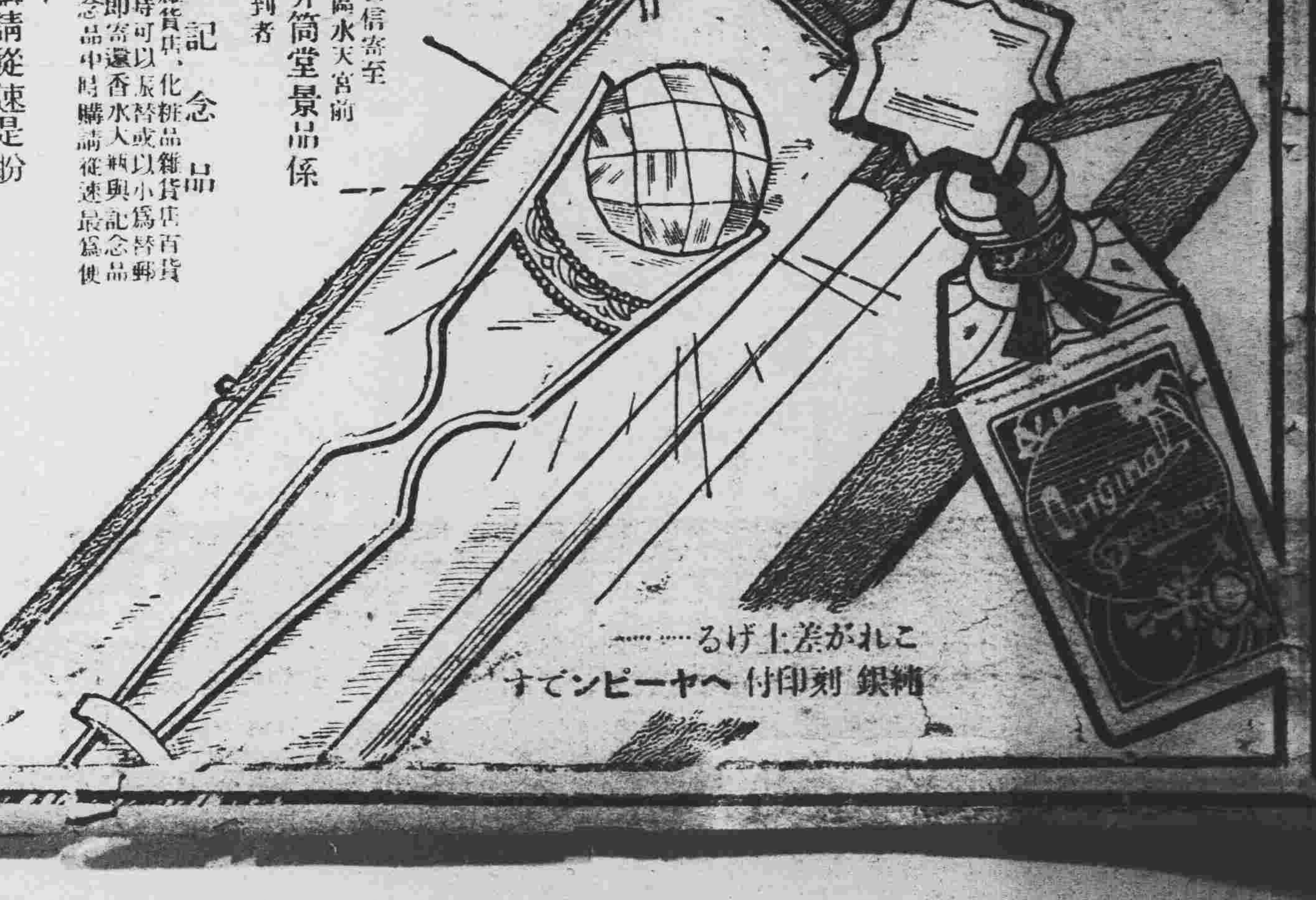

化痔靈

痔瘡便血 一盒奏効

主治內痔。外痔。脫肛。便血。生管。結瘤。痔核。腫痛奇癢。流膿。流水。便秘。燥結。一切肛門病。若用此藥內服或外擦。有立桿見影其功。神乎其神之效。每盒大洋一元五角 每打十五元。外埠函購。不加郵費。

總發售奉天小南門裡鄭親王府胡同 李郁生 啓

各商埠城鎮均有出售

代理處 新京北門外五洲藥房 頭道溝義和謙 大連康德記源棧 奉天震泰報館 大吉祥 志雲翔 子國樂房 同興元 同芝堂 哈埠安東營口吉林遼陽等處正在招募中

奉天新聞 日文日刊

主張正大 君臨斯界 消息捷實 服務社會 指導精神 始終一貫 日滿眞相 聚照如鏡 欲悉時事 何不購讀 每月僅需 日幣一圓

奉天新市街 奉天新聞社 支社 大連 新京 東京 大阪

日本赤十字社奉天病院

本院
一、所在地 大西關
二、診療科目 內科、外科、皮膚及泌尿器科、耳鼻咽喉科、產婦人科、小兒科、眼科、齒科(星期一、三、五午前中)物療科
三、診察時間 自午前九時至午後二時 但救療部自午前七時至午前八時三十分

出診所
一、所在地 浪速通三十番地
二、診療科目 內科(星期二、四、六午前中)皮膚及泌尿器科 小兒科(星期一、三、五午前中) 產婦人科(每日午前中)(每日午後)

勳章 賞牌 記章 銅像

高級 記念器 功勞賞 贈呈品

大滿洲國執政府 國務院指定御用達

金華號

本號 大連市山縣通七十七號
分號 新京日本橋通六十三號
(型式送呈)

新京日日新聞

代表新京 日刊日文報 消息迅速 記事正確

本社新京[illegible]

資本金壹千萬圓

國際運輸株式會社

營業科目
一、海陸運送業
二、倉庫營業
三、代辦及保證行爲
四、包辦勞力
五、[illegible]
六、直接運送關於貨金之供給
七、關於前各項一切之業務

專務取締役 築島信司

本社 大連山縣通一二一番
電信略號 タイレンマルウン 電話代表番號三一五七番
振替金口座大連七八番、郵便私書函大連局一三三番

滿洲各地 其他主要地點設有支店及出張所並取扱店

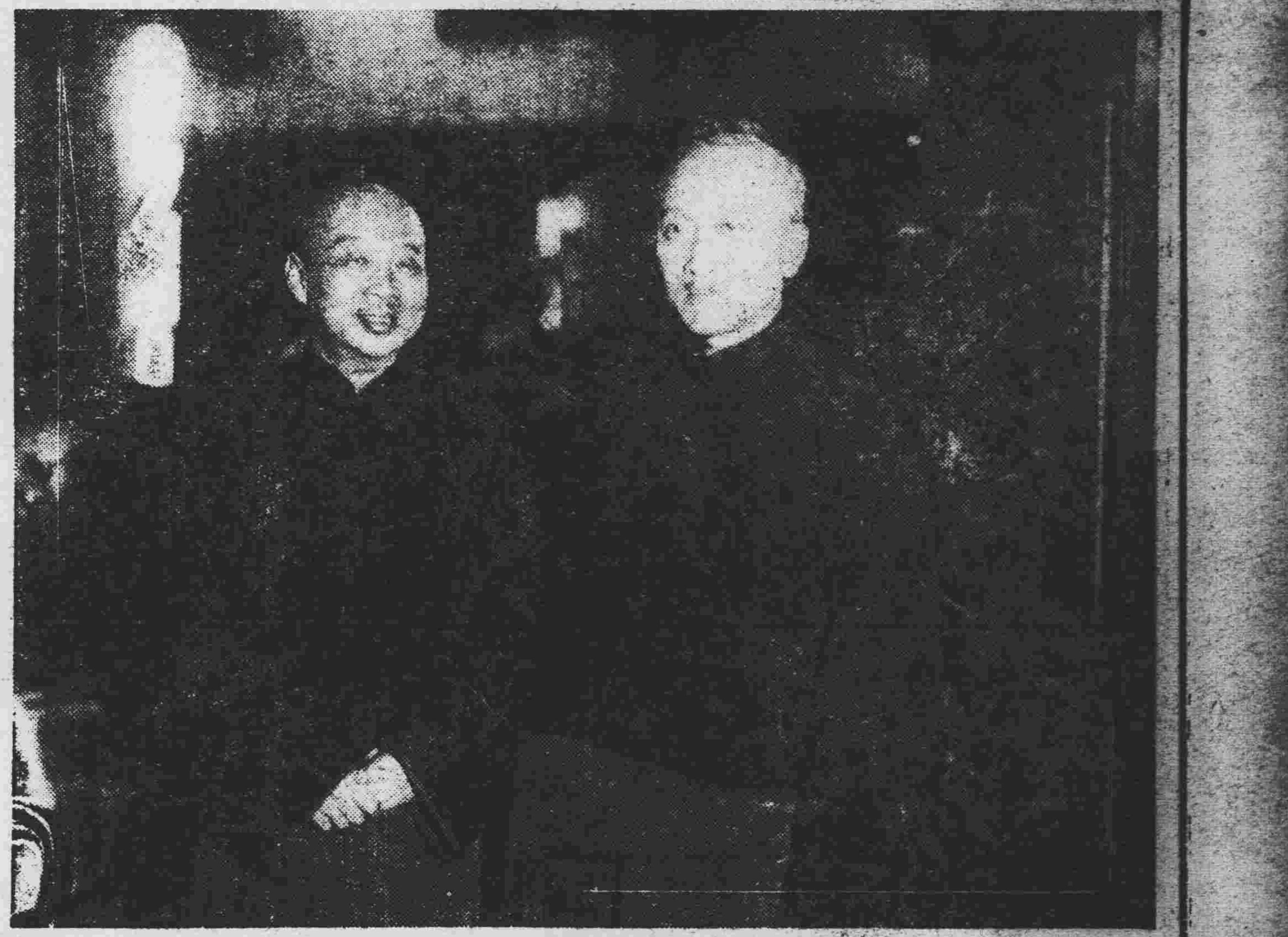

寫眞說明

丁公使留別紀念

丁士源公使、赴任行期伊邇、乃于一日午後一時在新京大和旅館、招待多數日滿要人、開茶話會、藉資留別、此圖即係是日所攝、右爲丁士源公使、左爲謝介石總長、

駐日公使丁士源 准今晚離京赴任

【新京專訊】駐日全權公使丁士源氏、定於四日午後十時啓程赴任、預定翌晨七時抵奉、在奉逗留一日、乘是夜十時列車赴大連、六日午前八時抵該地、七日午、搭哈爾賓號東渡、十日可達神戶、並有新任公使館二等書記官陰彪、秘書陶傑、王金鑑、延璋等四人、隨同赴任云、

又訊、關東軍司令部岡村參謀副長、日本大使館粟原一等書記官、定三日晚、在日本曙藝館公宴丁氏、爲之餞行、並約外交部謝總長、大橋次長以下各司長、及關東軍各課長、大使館高等官等濟濟陪宴云、

教育設施着着擴充

【新京專訊】滿洲國文教部爲發展國民教育計、決即調查現有教育機關、開設師範學校等、並公布私立之學校令等、聞該部對於振興文化、極爲注意、是以普通、中等、高等教育機關、不久即可遍設全國、該部更鑑於滿洲以農工立國、爲養成實業人才、對於設立農工業專門學校、目下亦在積極籌劃中云、

俄備長此不反省 不惜封鎖銜接點

以東鐵俄方違約問題發其端、東鐵蘇俄側幹部、極度口不意之行爲、已屢屢報告、現綜合可靠情報、蘇俄側當局、拉至已領土內之機關車八十三輛、全然無返還之意嚮、反提出技術的細目的問題、要求移管於外交交涉、本問題之解決、更有遲延之情勢、一方復牽制滿洲當局、發指令於東鐵赤系從業員等爲反抗的氣勢、反而關於該鐵道俄亞銀行之舊債權、幸在法國方面所有者不少、暗中對各方有爲滿洲國惡宣傳之模樣、

滿洲國交通部、以蘇俄側依然不法、繼續無誠意行爲之場合、更須選擇有效手段、蘇俄側始終不反省、則將於綏芬烏蘇里鐵道之銜接點封鎖之、蓋已成時日問題、滿洲國即以獨立國之既定方針、堂堂邁進云、

旅俄僑胞被虐 營業困難陸續回國

【新京專訊】據某處情報、蘇聯當局、對於居住西伯利亞方面之滿洲國人、最近極端壓迫、日益苛酷、日前在海參威開會之極東人民委員會、決議對於住該地方之滿人、批賣品、加價一成、業已實行、是以在該地之滿洲國商人、於經營上極感困難、陸續回國者頗多、又該會決與今夏高粱繁茂之期、在滿國東部實行赤化運動、現正積極準備中云、

民政部令分清 國庫存欵辦法

奉天省署、頃奉中央民政部第二零三號訓令、大致謂查大同元年十二月以來、關於國庫金存欵制度、業由中央銀行經辦在案、近查各屬對於國庫金存欵、仍有以官署或官吏名義付存銀行、並不書明所存之欵係屬國庫金性質者、長此以往、不惟存欵手續上是國庫金與性質、無由區別、而對於國庫金之統制上、亦深感不便、本部有鑑於此、茲特規定辦法四條、除分行外、合亟令仰該署即便遵辦查報云、

吉長警備部 二日編成

【新京專訊】吉林鐵道守備隊司令部、奉令改稱吉長十三縣地區警備司令部、該部業已遵令將內部官制及軍隊、更行編制就緒、該部現有範圍、較前縮小、編縣官佐士兵、約達三百餘名、訂於三日由吉林警備司令部派員來京、候放編縣官兵薪餉、并間諭一切云、

海龍縣境一帶 紅軍跳梁 當局決計澈底剿滅

以盤石縣西方、海龍縣境一帶、爲勢力範圍、狂奔擴大化其黨勢之共產黨、由首領南方人劉某、參謀盤石縣人韓某統率之、最近自稱爲紅軍第三十二軍、開始積極運動、曾偏襲擊附近富豪、強奪財物、分與附近貧民、並向附近各地、派遣宣傳員、努力宣傳、故附近農民之加入紅軍者、日益增多、其數已達二三千名、若再不討伐、恐陷於不可收拾之狀態、故海龍盤石兩縣警察隊、對此近將開始徹底的討伐、以一掃禍根云、

南參事官 殉職哀榮

奉天省康平縣、曾經匪幇一再襲擊陷落、並將縣城佔據、自縣門及參事官以下職員、均皆失踪、並悉該縣參事南竹治氏、被匪慘害殉職、已誌本報、省方自接得是項報告後、即於三十日由警務廳派遣警察隊五十名、前往應援、到法庫縣後、

務云、

已接得參事官遺骸、當於五月二日晚、在鐵嶺經守備隊及領事館開會、舉行告別式、旋即於三日午後、由該地運赴營口、定於是晚五時十五分、車經奉天時、由奉天省城各機關首領齊赴車站奠祭、聞該巡縣、定於六日在營口東關寺舉行葬儀、本省省長代理金井總務廳長以下、各機關均將前往參加云、

全國工業中心 確在奉天建設

滿洲國之工業政策、在國家統制範圍下、以工業圖日滿之自給自足、所謂以工業立國爲是者、鄭國務總理三月一日之聲明、日滿兩當局、均已實行若手、於秘密中準備進行之工業用地原料水動力等、依然以奉天爲中心、積極建設、目下即見實現端緒云、

十餘名、此外並有日滿警備隊員若干名云、

清鄉委員會 慰勞工程隊

奉天省清鄉委員會、以各地工程隊、修築道路、日夜工作非常勞苦、茲定于本月中旬、派員携帶慰勞品、及活動電影並有種種娛樂品、分赴各地慰勞云、

清潔費增加率 評級征收

瀋陽警察廳、爲力圖整理市內之街道衛生起見、以原有徵得各署境內商民之清潔費、不敷應用、當於五月一日起、實行增加徵收、已誌本報、茲該廳爲審慎增收之數目、免滋煩言嘖嘖、並爲減輕商民之担負計、已由衛生科着手審查中、更參照事變以前、各署徵收之方法、先行評定商民住戶之等級、再行支配應行繳納之欵數、而免有所質問、現正從事審定中云、

奉山路員司 遵守事項

奉山鐵路局長闞鐸氏、爲整頓路務、以資促進計、特于昨通飭所屬各員司、務須遵守左記各項、以期達到促進之目的、

一、鐵路爲國家社會之公器、從事者應抱正義爲公之精神、和滿協力之態度、執行職務、

二、從事者應公正執務、勿使公私混淆、

三、應修養其智識技能、爲合格之陶冶、

四、努力服務上之改善、

五、課各項經費之節省、

六、使鐵路與民衆化、以安全便利正確迅速爲標準、並期共實現、

七、留意鐵路沿綫治安之維持、與軍隊及地方官互相連絡、并常與沿綫民衆相接觸、使其諒解、共同協力、以防事故之發生云、

省署令改善 私設廁所

奉天省公署、昨訓令各縣云、案奉民政部訓令、內開謂我國各省市縣街、商民住戶院內、對于私廁、向無完整之設備、茲爲澈底改善衛生、仰轉飭所屬、對于各市縣街民商住戶現設之私廁、一律飭警切實調查、其未設者、責令房主、從速修築、已設而破漏不堪者、令其重新修理、嗣後所有新房建築、須先將應設廁所圖樣、于呈領建築許可時、一併呈送各該管地方官署、查驗合修、始准動工、以資根本改善、等因、奉此、除分行外、合行仰各該縣遵照辦理云、

附屬地青葉町 素蘭書館 楊麻子又出會

□□□□□□□□□□□

著名賭徒楊麻子等、曾在瀋海結出會、嗣經當局取締、始行關閉、前曾有一度復活消息、終因官家未許可、乃作罷論、茲聞楊麻子又在日本站青葉町素蘭書館內出會、由本月一日開張、每日午后三時開會、一日會題不詳、白日實、二日會出坤山、今日(三日)會題、關題、張翼德在縣衙怒鞭督郵、二爺在黃河斬首顏良、開三日共獲利約有兩千元之譜云、

我軍劉景堂部 奮拔多倫

據某機關接電、四月二十八日、劉景堂軍、經激戰結果、完全佔領多倫城、警備該地之山西趙承綬軍、不能支持、受殲滅的大打擊、何應欽接到敗戰消息、旋命馮占海、派遣增援、

市署催報學費

奉天市長閻傳紱、以市主各學校、本年所收入之學生學費、尚未呈報到署、乃諭文教課長趙晉如、傳令各市立小學校長、迅將所收入學生學費數目呈報云、

新京至公主嶺 建設汽車道路

【新京專訊】滿洲國國道局爲便利新京公主嶺間及新京吉林間之交通、並鞏固該線警備、決與現有馬路平行、另行建築寬五間之汽車專用馬路、已於三日派遣測量班、從事測量、聞該班人員、計有囑托一名、技師二名、雇員三名、工人二

會局流毒不已 死、吊、瘋 種種慘劇無日無之

□□□□□□□□□□□

花會賭局、傾害人民、實匪淺鮮、警察當局、一再查禁、無如藐視法令者、不但不息、且近來日多一日、幾至到處皆設、擾亂治安、茲將因押會自命或發瘋者、摘誌於後、

大南邊門外、住有白某者、向以挑八股繩、藉資生活、因誤入賭途、每日押會、連日輸去欵項、計有五六十元、尚欠債務十餘元、自知後悔無及、遂抱厭世主義、私自購買烟膏一塊吞服、希圖畢命、後經家人查知、抬往醫院救治、然爲時已晚、竟爾斃命、

又北門外住有孫煥章者、因在李子門會局、連日押會、輪錢甚多、嗣又討會、亦未如願、故於二日晚、跑往地壇樹林內上吊欲死、藉了餘生、幸經人瞥見、將繩解開、報告警所、將其送回家中、得未畢命云、

又據城南來人云、城南十里河大河南村、村民呂某、年四十餘歲、自花會盛行後、即酷嗜押會、每押必輸、輸必設法、明其必贏、不惜作孤注一擲、冀其得到最後之勝利、而其結果、仍爲大輸特輸、因之近日來、已輸欵百餘元之鉅、尚不灰心、仍然設法想贏、該呂某于上月間、又至本堡廟上討會、押一大注、結果又未押着、因之終日憂慮、竟而成爲瘋癲、終日不食、每日持一鐮刀、至村東小山子地方、刈取野草而食、此事已有一月之餘、日日始此、家人俱而遠避之、村中傳爲未聞之奇事、甚望當局、對于花會、予以澈底之取締、以除民害、而靖地方之治安、否則恐禍害不可勝言、查花會之弊、賭竹 雞書、九 輪一贏、尚算萬幸縱有一二次之終必倒回而後改、望一般酷嗜押會者、趕速欵手吧、快醒醒吧、數幾花會之毒、不滅而自滅耳、

教育視察團 定期出發

奉天教育廳、由省立各學校每校選教員一名、組織三十餘名之教育視察團、由教育廳社會教育股長吉村廸氏、體育股長巴蔭齡氏率領、視察日程及場所如左、

五月十四日由奉出發、

五月十五日、視察文化協會、滿鐵本社、滿洲日報社、大連圖書館、大廣場小學校、滿蒙資源館、大連埠頭、

五月十六日、視察大連市役所、神明高等女學校、工業專門學校、中央試驗所、大連第一中學校、伏見台公學堂、早苗小學校、昌光硝子工場、星家浦海岸公園、

五月十八日、視察旅順紀念館、戰跡、白玉山、傳物館、高等公學校、工科大學、

五月十九日、視察熊岳城農業試驗所、農業實習所、

二十日朝返奉云、

都市計劃議案 市署會議整理

大奉天都市計畫、期間已滿、同時並解散是項委員會、即將從事實行委員會議、已誌本報、茲奉天市政公署、爲從事整理計畫期間一切案件、及關於籌備欵項之辦法、以便呈請省署及同各關係方面商洽意見、特定於三日午後二時、由該署市長以下、各科課長等開會協議、着手清理、以資有所準備、聞對於將來實行期之經費籌措方法、仍不外發行彩票等類、其第一期實行之工程、爲修築上水道、然在實行委員會未組織之先、於本月中旬、須再召計議委員繼議一次云、

民政廳嚴禁 擅自建築

奉天省公署民政廳、現查各縣所屬稅關、關于建築事項、于事前多不呈報本廳建設科、事後始行呈報、殊屬非是、特于昨通令各縣公署、嗣後各縣所屬機關、如有建築事項、須將圖式、呈報來廳、由廳派員調查屬實、始准動工、不得擅自建築、以維功令云、

教育廳令飭各縣 增設教育館

奉天省教育廳、爲普及市內教育起見、業經增闢民衆教育館、以資失學及曾未就學之貧民等、有求學之機會、已誌本報、茲該廳更爲實地擴充民衆教育計、更行分令全省各縣教育局及學校、飭令各該縣仿照省城設立教育館之辦法、從事設立教育館、以便招收求學之生徒云、

競馬場中 發現掏包賊

【大連】競馬場中於二十九及三十兩日間、因値競馬大會、場內觀客畢集、頗呈混雜、一般掏包犯人、乘觀客擁擠之際、混合人群、展其魔術、至三十日午後二時頃、正在競馬中、二名掏包賊、又施其慣技、不幸賊星不顯、竟被取締之警官發見、由人群中、縛之於署、經審訊之後、彼等係爲三名、共盟步死之交、一爲原籍山東現在住所不定之齊吉昌年十五歲、一爲其同鄉之李俊三年十五歲、此外尙有一名、刻間行踪不明、三人組織掏包團、本年三月、由安東來連、曾於各處掏包數次、如電汽遊園、信濃町、伏見台等住宅、皆被其害、二日前、在市內掏取行路日婦之錢包、內有金票百元、掏法極妙、防不勝防云、

警察喊口令 三十步以外

奉天警務廳、現以警察夜間喊口令、本爲區別歹人起見、但各警察對于距離及喊口令時間、均無確實之規定、茲特規定喊口令距離、須在三十步以外、夜晚十時以後、爲喊口令之時間、于昨通令警察廳及警察隊、由即日起、遵照施行云、

天氣豫報

四日　南西風　晴後曇

三日之溫度　最高 一四、四　最低 四度八

榜示錄取 戶口警

【盤山】縣當局爲澈底調查全境戶口、以別良善、而杜盜源計、佈告招考調查戶口警卅名、業誌前報、現已考試完畢、榜示正取者卅名、備取者、六名、並佈告錄取者、於四月廿四日、入所訓練、在訓練期間、由各訓練員、考查各該警等、如成績優良者、則酌量提升、如素染嗜好、品行不端者、雖被正取亦不錄用云、

警備司令部 委任旅長

奉天省警備司令部、將洮遼警備軍之第一第四兩支隊、改編爲奉天警備軍之第一第二兩旅、並委任金山爲第一旅長、王之安爲第二旅長云、

冠蓋往來

▲佐野關東軍經理部長三日午後一時三十四分來奉、二時四十分赴新義洲

▲守佐実[二]團長三日離奉赴京

批示

◈市政公署(二日)

▲孫仲宜　呈請領藥商營業許可由批應准發給仰即遵章具領可也

▲周柱馥　呈繳驗証書請發給產婆執照由批檢定合格准予發給仰即遵章來領

▲楊瑞卿　王旭東　潘顯武　倫堂　同德盛　稻香村　趙子君　呈請建築許可由批應予照准仰即遵章領証建築可也

▲蕭玉堂　呈請房捐更名由批准予更名註銷另發新照仰即遵照繳捐

▲賈李氏　呈請更換妓館許可由批准予發給仰即遵章具領可也

▲楊金榮　魏顯臣　李恩榮　劉德祥　楊青山　蔣洪霖　安振華　呈請建築許可由批准予發給仰即遵章領証

▲代郵

董健之君鑒、示悉、請於今明日內午後一時來社一談、此覆、　編輯部啓

○瀋○水○小○新○聞○

一童戲慘劇一

小南關、操場南胡同內、住戶李喜春之子、一日傍晚與趙姓子、在一處玩耍、因播弄小刀、李子將趙子之手指切去四個、雙方家長、聞訊前來、同往大柳樹分所理論云、

一花下殞命一

二日下午四時、有一年二十許之男子、類似勞動中人、在皇姑屯後地沙子溝寶泉堂妓館妓女倭轉樓撞舖、事竣而出、行未數步、當即倒地、氣絕殞命、後由該堂報告警所、以待檢驗云、

一兄妹互毆一

大東邊門外、文中堂坟附近住戶吳某、以小販爲業、本月二日、與其妹不知因何口角、繼而扭打一團、其妹被毆、頭破血出、經鄰人調停息戰云、

一騙去銀鐲一

大南關下頭、藥王廟胡同、住有李延年者、係商界中人、膝下只有一子、年將八歲、二日下午三時、與同院小孩、往通天街玩耍、突來騙賊、以糖兩塊誘弄、將李姓小孩所帶之銀鐲一付騙去、向南而逃云、

一偷菜流產一

小北邊西下窪子、魯家園子胡同、住戶武姓婦、山東人、二日下午、潛入就近菜園子內偸取韭菜、不意被看園工人所見、該婦遂即跳牆奔跑、但因身懷有孕、竟而流產、後經家人得知、始抬送病院調治云、

一因債自刎一

城北大窪村、住有楊振子者、現年四十許、向務農爲業、性情粗魯、因欠隣人吳某、債欵計現大洋四十元、被吳某逼索無法、忽抱厭世之心、於二日尋得銅頭刀一把、將自己咽喉割破、鮮血滿地、家人求人抬至城內醫院醫治、尙不致有性命之憂云、

一撞倒油瓶一

有方某者、二日上午十二時騎車行至大西關同善堂南胡同王姓小舖門前、因路旁置有油瓶、該騎車者、並未見着、直向前行、致將該油瓶撞倒、該油瓶內約有醬油十斤、完全瀉于地下、該騎車者見事不佳、飛逃無踪云、

一妓女潛逃一

北市場宜春里、德泰堂妓女王素卿、因不堪虐待、久擬脫離火坑、終未得便、前日晚乘隙逃走、迨執事知悉、早已無踪、即報該管分所查尋云、

一孩戰橫決一

小東門裡、大紅廟胡同、住戶常姓院內、住有徐富兩家、二日下午、富家小孩、忽毆徐姓小孩、常家老嫗大怒、竟打徐家小孩、徐孩之母、因孩被打傷、遂起而鬥罪、後經雙方同赴警所理論云、

經濟欄

四月份新京滿鐵管內 及各路運粮存粮數

【新京】據新京滿鐵道事務所調查、四月份在其管內及中東、四洮、吉長各路粮石之運出數目如下、(單位公噸)

社線　一〇六、七一二、

四洮　五六、二八二、

中東　三一、三〇八、

吉長　三三、八三三、

共計　二二八、一三五、

茲又將上項數目、就糧石種類、分記如下、(單位公噸)

大豆　一一二、九〇二、

高粱　一二、二七〇

包米　三、三五〇、

小米　一二、四三九、

雜糧　一二、一九五、

木材　一六、九九七

豆油　一九六、

豆餅　一七、三九五、

其他　四〇、三九一、

又該所四月三十日調查、其管內各站所存糧石數目如下、(單位公噸)

新京　六、三四九、

大屯　一、〇二〇、

范家屯　一、二九〇、

公主嶺　二、〇一〇、

郭家店　七〇、

四平街　六九一、

双廟子　九〇、

昌圖　三三〇、

開原　一、五三〇、

鐵嶺　一八〇、

共計　一四、一九〇、

茲就上項數目、將糧石種類分記如下、(單位公噸)

大豆　一二、二五〇

高粱　六三〇、

包米　三〇、

小米　三三〇、

雜糧　七六、

木材　八一、

豆油　一二一、

其他　七三五、

又該所同日調查管內沿綫糧棧所存糧之日如下、(單位公噸)

又將上項數目、就糧石種類分記如下、(單位公噸)

大豆　一〇六、三九七、

高粱　一〇八、六九七、

包米　一、九〇九、

小米　二八〇、七九六、

雜糧　一九、五四四、

木材　二〇、八七四、

豆油　六六四、

豆餅　一、〇一七、

新京　九一、四七四、

范家屯　一三、六九五、

公主嶺　五五、四二四、

郭家店　二、七六〇、

四平街　六一、二九一、

双廟子　四、七四五、

昌圖　二、一三〇、

開原　六七、七六四、

鐵嶺　一〇、一二九、

共計　三〇九、四一二、

其他　一二、五一四、

連埠豆糧 昨日市況

【大連】本埠二日午前豆糧市況、昨日見銀急漲而跌落之期豆、今期內有日商輸出家出

云、

井三菱等買進、達果變調、豆餅因日商零星買進、並近期貨遠期、趨之現象、市價區偏、豆油人情不振、交易閑散、價仍平平、高粱璣豆貴漸漲、期糧概屬平凡無味、

現物豆粱市場、亦於不動之大豆、始見出口商買進、交易略呈起色、即實際買六十車、三菱買六十車、三井四十車、瓜谷五十車、油坊十五車、計一百八十車、豆餅瓜谷買九萬枚、豆油華南二千五百箱、各有妥協、

大連油坊情形、已入夏枯閑散期、今日豆餅生產、萬五千枚、操業工場僅八家、

上海糖市 去年份回顧

(上海)溯年各國產糖額、遞有增加、當此世界恐慌之際、物價日趨低落、糖價自亦不能例外、乃二十一年份上海之糖市、則因金價及加稅之關係、反見火漲、竟成登峯造極之勢、實爲糖市近年來所罕見、計自一月份起尙稱穩定、迨一二八戰事爆發、形勢混亂、幾無商業可言、至二月之間、人心稍趨安定、內地存糖告竭、競向滬市購買、而滬埠因戰事之故、來貨不繼、故市價即顯堅秀、加以政府突然宣布自四月一日起、實行進口外糖一律增稅、其高度逾一倍之鉅、因此糖價又復遽漲二兩餘、實爲糖市罕有之景象、(未完)

各埠百業調查 (7)

奉天 —瓷器店—

本城業瓷器店者、計有三十餘家、其出售之物品、多係由他處運來之成品、供一般人使用者、如茶壺、碗、碟、盤、等類、爲銷售大宗、除供給本城商民購買外、間可運銷於外縣、就中最高之貨品、爲江西所出之瓷壺等類、因其物品精細、且路甚遠、以至素價極昂、購買使用者、因而較少、然營是業者、亦少購備之、向來銷售最廣者、以唐山瓷器最多、因其出品雖稍粗劣、然能耐久使用、且其價値極廉故也、近來則因土頭之貨品、不易運至現地、而銷售者率多爲隣邦日本出品、該項品質、至唐山出品相仿、然其取價亦較廉、營斯業者、以河北省人爲多、每年獲利、亦頗豐裕、本城各大綠房、間亦經營瓷器物品然多係一種雜貨品、如瓷器館商號、尚有玩舖內出售之瓷器古玩則多爲古代出品、花樣新奇、式樣亦極精巧、故而一經愛好者之光顧、該舖即可獲得無數之盈利、由數十以至千餘元之譜、較通專門經營瓷業者、每年亦可獲得數百至數千元之盈利、業斯者雖不獲利、然亦無極大之虧累云、

羅素的心論 (承前)

依我看來。在分析心的現象當中。最要認明一事。許多傳統上所用的名詞 是根本地很疏忽的。爲要得到科學的正確。必須舍棄它們。在這些疏忽的名詞裡頭。我要包括『心的』一名本身。我以爲『心的』乃是一個程度的形容詞。如像『多髮的』或『聰明的』一般。有許多字眼。我以爲應當除於心理學的『詞滙』之外。其中我要包括知識。記憶知覺。感覺。說我未曾替這些名詞下正確的界說。不錯。但我不能接受這種批評。因爲我認爲這些名詞。本來是不容有正確的界說的。

對於一組的現象。可有因果的分析和邏輯的分析。這兩者的辨別的困難和重要。是出乎尋常意料之外的。我以爲。世界之因果的骨骼應當在物理學裡。而且僅只在物理學裡。[illegible]學家。我根信。人的身體的行爲完全受物理學的法則所管轄。而且是可以用拉不拉斯的算器。測定的。

我這種說。不帶要了帶和氣的人們高談其『原子的意志自由』論。我深信那只是一種反布爾什維克的宣傳而已。現代物理學並不如舊式的物理學一般。涉及所謂物質的運動。物質已經消減了。而時間。空間。和其它任何我們得自舊派人的東西也 正在迅速地消滅着。剩下的只是數學的方法。

『知識』。從前被人 神秘地擬想着的。應當被看作一個因果的概念。但若照這樣看法。便可見它根本是漠忽的。有些物理的因果之鍊索。(例如從恆星出發的光的量子之行程) 對於世界的其它部分。雖非完全獨立。即是大體上獨立的。當一件屬於這類『準獨立』的因果串的事情發生在受制約反射的 法則所支配的地方時。這件事情便被稱爲對於在這一系『準獨立』的事情中間的 一個擬想的對象之一個知覺。[illegible]當我們說看見一個星的時候。大多數我們說看見了 的對象是那發射的光線而看見的。在這種例子裡。[illegible]一些。但原則上並無異議。使那知覺這個概念根本上是漠忽的者。乃是下面的事實。這種所涉及的因果鍊索。對於所經過的媒介物。從不完全獨立。所以在知覺中常有一些錯誤的原素。如像我們帶着眼鏡看東西時的錯誤。當透過模糊的水看視一件東西時。此種錯誤發展明顯。要說在那時那剎看不見這東西看見模糊的影影。那是不可能的。

剛纔所說關於知覺的話可類推而應 用到任何認識的東西上面。這整個的觀念根本上是漠忽的。但是。依我的持說。對於我腦子裡的事情的 認識却較其它的認識少漠忽些因爲在那裡間 隔的媒介物較少。這可不適用到生理學家所求的那種對於 我的腦子的認識。假如我在自己腦殼上鑽穿一孔 安上鏡子和顯微鏡。也許我能夠用生理學家的方法研究自己的腦筋。但如此則我已 插入幾種竄亂眞相的媒介物。所以我所能得到的知識。較之我內省。在那裡媒介物較少得多)所得知識更不正確。不過。我現在是說邏輯的分析。而不是講因果的解釋。因爲世界之因果的解釋似乎要倚靠現象之若干極抽象的性料。而我們若顧及現象之具體的細節。轉把這解釋消晦。

雖然知識。知覺。記憶等是漠忽的概念。而牽涉到因果的元素。但信仰和追想却 不分受這種漠忽。我想不作一個字眼來表示當我們自以爲有所知覺時發生的事情。讓我們暫用『體驗』的字眼來表示它罷。那麼。我得說。體驗也不分受屬於知覺的漠忽。

當我說心的材料 是感覺和意象時。我很懷疑我所說的是否應話。心的現象。有如其它一切現象。乃是若干特體。異樣地聯結起來的。感覺知意象。只是這些特體的名稱。那些以腦子外的事情爲近因的便是感覺。其餘便是意象。對於形構心理學我 沒有絲毫的非難。我絕不想去否認全體之具有重要的本性。不可以從其分子和 分子間的關係演繹得出來的。不過。我不會因爲我的心理學 未足以解釋高等心的歷程中之最緊複的現象而自非薄。若然。則我們也可以 因爲加 利勒阿(譯者附注。Galilei一名之最初中譯。見于湯若望曆法西 傳及阮元疇人傳者。乃作加利勒阿。)勝無後之審定譯名者治用。以存歷史的遺轍。)不明電性而對他抱怨了。正常的科學的程序永 是先弄清最簡單的現象。

結尾。我不能承認。我所主張的見解是 不適用於比較心理學。病態心理學。和人類學的。我自已對於兒童心理學會有過深切的注意。但我從未曾被迫到 要承認我的心論之不充分。它是決定地足以 解釋巴夫洛夫 的研究結果。我又曾盡一個外行人之所能。研究過心理學。但在這裡我也不曾發現過什麼東西需要一種違反我的心論的解釋。是故我並沒看見什麼理由要放棄我前在『物的分析』和『哲學大綱』所表示的見解。(譯者注 羅素在致Marr函中謂『心的分析』中語頗有不復堅持者。)

影海

關於蒂德麗許的服裝問題

(安森)

瑪琳蒂德 麗許 Marlene Dietrich的 服裝 問 題。現在在好萊塢。可以算是『甚囂塵上』了。這位歐洲的明星。非但 脾氣 古怪。一再和公司毀約。要求非由那同籍的馮 史登 伯導 演她 不可。并且服裝亦古怪。居然終日着了男子衣服。到處橫行。恬不爲怪。雖據她自己說她的改着男裝完全是爲舒適美觀。並非欲以此引起人家的注意。但是和她一樣思想的很少。所以她足跡所到之處。聳動了幽觀的人們。並未曾因爲她自己的『不是爲怪』而減少了他們的奇怪。

瑪琳蒂德麗許着男裝。是終日如此。無論何處都如此的，她穿女子衣服的時候。祇有攝影的時候。因爲那是必需的。但是遊戲一拍完。她就改男裝了。她幸虧有一輛大汽車。兩位男子衛護。所以不致到一處地方。被人家擠得走不動。但是即使瑪琳是對的。男子裝更是再方便沒有的。可是因爲穿男子裝 而受種種行動上的拘束照我等平常人看來。未免有些得不償失吧。

蒂德麗許有十套男裝。裁製得十分摩登。這十套之中。有便服。晚餐服。以及特別宴會用的大禮服等。這幾套衣服。雖係男子的服裝。但裁製很特別。肩膀腰身。都纖出瑪琳嬝娜的曲線與苗條的體格。瑪琳的兩條玉腿是好萊塢的女子。人人忌的。現在她穿了長褲。把他們生生地掩蓋起來。許多女子固然欣然以色喜但是急死了許多男子。從此難覩廬山眞面目了。

閱者試閉目想像一下。這位瑪琳蒂德麗許穿了男子的衣服。脚上穿了平底的男鞋手中拿了手套。這樣中下部可以說是完全男式了。但是再往中上部以上看上去。她的胸部是凸出的。特製的縫工。禁不住她那吞意蓬勃的酥胸。她頭上戴的是女子的呢帽。帽子底下亦蹦不住那蓬鬆的金髮。並且她還畫着彎彎的眉。臉上敷着香氣馥郁的粉。櫻唇上塗着鮮紅的胭脂。這是多麼妖艷的一幅女扮男裝畫呀。

瑪琳蒂德麗許說『女子的服裝。太耗費時間了。太複雜了。非但穿着若扮費辰光製辦或購買。亦極費事。並且穿了一套衣服。一定要有相配的帽子。鞋。手套。手提皮。圍巾。大衣等等繁碎東西。我既沒有工夫。亦沒有那種興味。去研究選擇。所以穿了男裝。此外女人的衣裝式樣時時翻新。差不多時髦衣服。兩個月就要更換。而男子衣服並沒有什麼更改的。還有一點。就是男裝省儉得多。但省儉並不是我的目的。』

這位怪明星。非但自己穿男裝。她的女兒瑪麗亞亦喜改男裝。這大概是她薰陶之所致吧。但她並不勸別的女明星改穿男裝。因爲他抱定了『獨善其身』的宗旨。並不在廣宣她的教化。在婦女界中鼓動什麼大革命。但是誰有她這樣勇氣。敢於標新立異。去作她的信徒呢?

英文文學要畧 (十三)

鄺富灼 周越然 著
雨竹 譯

第十五章 美國文學

(四)

克萊伍爾底耳荷馬Oliver Wendell Holmes (一八〇九一一八九四)生於劍橋讀書於哈佛。他起初學法律。他並沒有十分勞作。他是個很成功的律師。以後他教醫學 又到歐洲讀書。他的學理方面比實驗好。在美國打蒂孟吃大學作教授。一八四七年他到哈佛仍教醫學。作了三十五年的學長。

十分安靜—當他二十七歲—他出版第一卷詩集。這本書包含『最後的一葉』『The last leaf』他又作大學預科講義。他的寬宏文學和縱合在講台上所講演的全列在他書中。

『專制君主的早飯桌單』在大西洋出版。以後又出版了。『教授的早飯桌單 Proff‘ssor of the』『茶杯the cup』這詩是他組文中最好的『閉於屋中的鸚鵡螺』也是他的佳作。他的一些批評詩被美國詩家稱爲最好的諷刺詩。荷馬也寫過幾本小說。『伊路細開尼爾』『天使的保護者』『特死的接蒂配支』證明他詳細熱烈的觀察。他用必需的便利研究有興味的工作。

吉姆斯菲尼毛耳蕃城 (一七八九—一八五一) 生於牛札西[illegible]到三年的時候他退學了。他父親在開坡斯敦得了很大地方。他兒子過了邊境家庭生活。在他離開學校以後。他到海軍當候補中尉。以後又代理陸軍中尉。在一八一一年而退職。他的第一部小說是『預防』這是描寫風流社會故事。一八一九年隱名發表。第二本書—是好的一本—『偵探』。這是很成功的作品。他到歐洲在巴黎出版『野草』。也是他作品中之優良者。此後他作一些關於海洋和荒野的文章。他作『海軍的故事』。在報紙上作了許多時候的筆戰『作桶工人』是他作品中最佳者。他學瓦路特斯菲蒂作品精神。但是缺乏天性。打擊建設。文字中缺乏精善地方。他把握住海洋和蘇森林的感覺。他的描寫使我們對於海洋及森林事物的同情。

乃札尼魯好遊按Nathaniel Hawthroue 一八〇四—一八六四生於涉力姆一八二五年他和郎佛羅一 同畢業於 鮑德溫大學。一八二八年他出版浪漫文學『范秀』這是沒有多大價值。因爲他沒有宣傳進取心。一八三六年 他到勃 斯敦作『美國雜誌』是可怪的不久即停刊。他在雜誌上作了一些故事叫『贈品』在一八三七年用『第二次傳記』名目出版。曾受到了人們的愛戴。不久出版別個作品。各方讀者 都贊美他作 品中的精華。一八三九年他在勃斯敦風俗院中得着較小的地位。一八四二年他在綠嗰斯堡家庭改良會。在這還可以維持生活。在這個會中有了幾個熱心建設新家庭的哲學者。他和他們聯合。他希望他自己有了適宜家庭遂蓮的妻子。以後他看見他的家庭無改革適宜的可能。他失掉了眞生活。但是他在浪漫文。『布萊琪得路』得着一些實在的學問。以後他和梭莘皮把得結婚。僑居康萊得。他和按顯森走綠結爲朋友。這時候他作『老牧師住宅的池沼』一八四六年他在西萊姆作測量員。在一八五〇年他失掉了職位。同時他出版『朱色的信』。因爲這本浪漫小說。他才能被人稱爲美術創作家的。從一八五〇年到一八五二年間 他住在麥些 朱些林開克斯。在這他作了『七角牆的房子』『布萊琪得路』從一八五三到一八五七年他在里沃捕魯作美國領事官。他在這不久又到意大利。作了『大理石牧畜神像』。他又回到康萊得在返國途中完成了『我的老家庭』。他死 於他去修養的牛害 爾披須爾的播里孟批。

他的作品是有人之心理學問他天性溫柔。評論模範。有神明性 趣的態度。『七角牆的房子』。他指出能傳 之後代之成功者如何不敢作壞事。每樣都是具有中心思想。沒有一個美國文學者能以敢上他的。

好萊蒂必氣斯疼(一八一一—一八九六)生於康愛荷太卡蒂」萊由費爾。她的父親是個牧師。一八三二的他任新新那太雷恩神道學校校長。她的女孩子和司萊爾伊里斯疼結婚。她於一八四九年出版小書名叫『我之花』。當她丈夫作鮑德附大學校長不久。她作『討婦叔父的房舍』是十九世紀最有名的書。有五億多頁書和三十餘冊譯文而成。她的丈夫被講到按得歐沃神學院。一八六四年他家移到哈蒂福特。她在此一直住到她丈夫死。她剛的書是『賈尼斯特的求婚』『歐耳島上的珠』『特別的是『爐旁故事』『討婦叔父的房屋』使她很有名譽。不僅超乎尋常想像。亦眞正事實。她的小說富於描摹天才。比較明顯 她的文章並沒有最大的規則。就是注意了理智和天性。他的文章埋藏着深刻的至特。篤厚的心志。越乎感覺以上。(未完)

關於「新唯物論」 (上)

(季同)

新唯物理或辯證的唯物論。實爲現代最可注意之哲學。然以其蘊證極豐而論證或有時簡而不斷。故頗易引起誤會。且以其爲辯證的。當融合矛盾相友之義以爲說。或者不解其所以。則必將疑爲自違。『辯證法』與『唯物論』又皆多歧義之名。辯證的唯物論之所指。實非此二名之古典意義。若以古典意義解之。未有不誤者。

夫新唯物論與舊唯物論之異奚減于新實在論與樸素的實在論之殊? 執舊唯物論之意謂以解新唯物論。祇見其不愚而已。新唯物論立說異于舊唯物論之點。詳說甚繁。茲只舉二。

第一 新唯物論已舍棄舊唯物元學中所謂本體之觀念。是故舊唯物論所謂唯物者。謂宇宙之本體爲物質也。新唯物論則不然新唯物論所謂唯物者。謂自然先於心知也。自然者何謂。心所對之外境。離心而獨存之世界也。列寧之釋物。有云。『物質是人類感官作用於其上而生感覺者。』即以物質爲獨立存在於人類意識以外之實量。柏拉圖之以觀念爲事物本原。菲爾德之以我爲宇宙本體。黑格兒之以大精神。叔本華之以大意志。斯皆意識創生自然之論。皆爲唯物論所反對之唯心論也知彼之所以爲唯心。則知此之所以爲唯物。猶不特此。馬赫等之以感覺要素爲宇宙根本。雖云以主客未分者爲本。實以主觀爲客觀之因。是亦唯心。或謂自然先於意識。常識而已。不足爲哲學之論。是亦不然。如哲學史上無執精神先於自然者。則特主此論或不必。今哲學史上執精 神先於自 然者甚衆。何得不特揭眞理以駁之也?謂自然先於心知者。亦謂外界不待感知而存。亦即謂我後於非我也。(或謂科學上所謂自然。祇是指感覺界。不得以爲獨立之實在。此即科學之唯心的解釋之一種。如讀過耶森之書則可有以知其謬。)

第二。舊唯物論是機械的。新唯物論是辯證的。彼爲機械的。故將生還原於物。而不見物之生異。此爲變證的。故旣辨物生之同。亦辨物生之異。旣知辨物生之異。亦不忘物生之同。夫旣 辯證唯特。則奚止唯物！辯證者最重相反之統一辯證唯物者亦即主物生之相反而統一。或謂旣言辯證。何又唯物?是未深解辯證之義。辯證法言相反之統一。一體之矛盾。但矛盾非惟矛盾。矛盾之二方非平衡對待。而實有主導方面。此云唯物者。以見物爲生心之根。以見言物可賅生心。以見生心。雖異於物而亦非唯物。言唯者。表特重之義。示根本之義。而非別無可說之義。

欲論新唯物論。須知新唯物論精旨之所在。知新唯物論精旨之所在。然後知新唯物論在現代世界哲學中之地位。新唯物論之精旨。可分宇宙論方面與知識論方面說。其宇宙論之精義。最重要者可言有三。一。宇宙爲一發展歷程之說。二。宇宙根本規律之發見。三。一本多級之論。新唯物論以宇宙爲一整個的大歷程。爲一發展的大流。此大流之內一切事物皆有聯繫。故世宙爲一整個。一切事物皆是變動的。一切事物皆由生而滅之歷程。而宇宙有規律。一切皆在變動。而變中有常。最根本之規律即辯證之律。何謂辯證？謂一切事物皆內孕矛盾。謂一切變化皆矛盾或對立物之融結與分解。一本多級之論。則謂宇宙事物之演化有若干級之不同。各級有各級之特殊規律。簡言之。物爲一本而生。生社會。心等而數級。生心社會不違物之規律。而又自有其規律。由一本而有各級。是發展中之由量轉質。性質既異故形成一新級。

新唯物論之宇宙是一個整個歷程之說。實最諦妙。此既異于一部分新實在論者之散漫說(謂宇宙是一堆散的事物)。復異于唯心派及懷惕黑之宇宙有機體說。亦異于機械派之宇宙大機械說。但實兼綜此數說之長。而去此數說之短。

一本多級之論。亦最是眞諦。于此乃眞得一元與多元之綜合此說與突發進化論之說爲近。而實較突發進化論爲優。何則?突發進化論有一大蔽。即過持突發一義。謂不可以物釋生不可以生解心。此則有阻科學之進。可謂畫界自封。新唯物論則未嘗 於物生心 之間劃鴻溝。而謂宇宙有其統一性。生心以物爲本。雖各有其特殊之規律。而實以物之規律爲基本。祇不可將生還于物。而未嘗不可以物解生。且突發進化論不能解釋突發之所以。新唯物論則能以由量轉質之律釋各級之成。

或謂以矛盾發展爲宇宙規律根本不當。矛盾一詞乃邏輯用語。未可以調物實。正恐執滯之士。徒爭于名耳。辯證法中所謂矛盾。原非與邏輯上所謂矛盾同誼。乃觀察事物而得之新觀念」自有其界說者。(未完)

彫刻與繪畫 (中)

(猶嘯)

儀上的脊髏聖者的形相。福音者的象徵等加入飯石與繪畫的美彩。是東羅馬信仰東洋神秘象徵主義。千年間在其僧院的壁上保守着。

以後當意大利亞復活容觀的 羅典人的美意識。遂打破並非人間規約的藝術。排擠十八世紀的怠惰遊戲的貴族社會的藝術意義。似合於百科辭典學者道德主義的藝術觀。德伊德路主張的藝術存世理由即是 社會的教化—道德性的發揚—上的安置此道德性爲描寫 盡道之人間劇的說明。可爲希臘羅馬的几案世界的交映。而捨棄淫蕩的戀情。勇敢的表出與無悲劇的感情。此主義題的表現是烏倫克路馬思主張高尙單純的 古代石彫形體的捕捉。如美術館陳列的淋漓盡致的背影。達必亞的作品 即是取道德主義與形式的古典主義相結合者。

然而以後。道德主義的功利目的。和形式主義的藝術的時代。終久要過去的『物思社會』的人們難以忍耐了。由於拉顯路亂舞了東洋色彩的光輝。畫面投上了感情的奔逸。打倒一切的冷靜。

斯此觀察。給畫彫刻上的專制態度。在歷史里即可窺見一般。

而在同時代與往昔無異的此種的相例也不爲少數。譬如現代的構成派機械主義的表現。最近世的歌舞的 樂謠觀念積極侵略着繪畫彫刻。眞實意味的 繪畫彫刻。必適於時代生活史的資料。唯一 繪畫彫刻特殊的存在即是『感性』的結合的存在。

茲將立于自然界中的繪畫『眞的繪畫』和彫刻『眞的彫刻』理解一下。 彫刻的感性是在未掘大理石 青銅或人體動物的彫刻就以前的存在。彫刻感性的要素 同于在地土石塊上始能見着樹木一樣味的轉移。視覺與觸覺相通 給與我們立體形態感動的的印象力。依其形態與變同認識性質。假如我們持一個厚大重量的石頭。引起我們彫刻的感性。則呼爲塊性。佛教彫刻的坐像即是塊性的潛伏。於此相反的。我們對於樹木所持的彫刻的感性。則呼之爲柱。此柱性亦即人間自身持其兩脚直立感覺的由來的延長。

以立體感覺爲最基礎的形式。如埃及人何故發起金字塔來。寺廟何故建築高塔? 柱性爲觸覺的基礎。由於空間感覺發生起其傾倒的。可能性的實感。故埃及希臘的古代彫刻所表現的立像 即由柱性出發者。 彫刻的感性又有一關聯形式。此謂之面性。而性無須認識立體全部的必要。或平面或球面的性格。平謂面或粗面的凸凹。訴其自身的觸覺持着切實的感動性。手掌觸受的寒暖 硬軟遂起了心的震動。這是浮彫刻的形式來源。塊性。柱性。面性的互相交錯。 即是自然形態的彫刻。

人間居室創造的起源並未講求何等形式的美。祇順自然物而民族的居室更進而與人間生活興味聯結的建起。人類寺的建築。是由我們先祖對生活最深酷料害關係的建築的構築的建築。持有燦美的感覺。希臘羅馬的神殿。波思最早的彫到取石料。骨片等發。彫刻的技法。只限於默類形狀的可能。以後由於人間生活觀念社會複雜性取用人間的形式。祖先的神像。教主的神形等的媒介表現了人類複雜的慾望。進而有以人體自身作爲形態的彫刻了。從此人類又由彫刻選創了繪畫。 (未完)

結婚論叢 (續)

(岩下輝夫譯述)

此對進步文化的男女間之結婚。多于不幸之第二理由。斯等男女若要結婚。其爲色情。生殖或沉靜內心的寂寥。然幸福的此等結婚若不導失望。該原因係双方個性之不發達。

各時代之結婚 已如前述。不拘不幸。然不傷次代結婚之精神的理想。故結婚之眞正意義。結婚努力獲掃而終失散中途不合。戀愛自身不使結婚有意義。亦由已作念[illegible]生殖更無有意。由此眞正觀念。觀結婚不相于人種上而生個人上的關係。更進一步說。結婚于性的及個人的親密時。始可謂夫妻間之永續的連鎖。 其決不由特殊意義而然。祇時由該社會學的意義如此。戀愛。生殖。自已保存等 稍以該成分而活動。 而于其範圍內根本的確有。自我之獨立結婚一事對各當事者與伊等特殊衝動。超然爲獨立單位而存在。 藉康德所說話。 結婚有先天 的apriori價值。不論如何誕生。 一面確立結婚關係時。以此表示圓形即生殖圓形之力分野。

在結婚。性的。生殖的。經濟的。社會的羈帶。皆生特殊的新意義。且個人的及共同的運命亦然也。 故不[illegible]該義務到何處一致。 苟如在結婚關係存立五地方。均爲有効活動者以此徵之于此結婚關係較如何協同生活。使該當事者之性格變化而可能察知。新性格由此產生。 新支配以此而開。而導人結婚之最初動機旋沒入背景之中。雖然愛之力如何大且學永續性的要素忽然落在第二次的地位。向幸福之主觀的主張亦失大部分之力量。然替其。 形成關于互相運命之密切結合。由此自然抬頭強力且人間的精神憧憬。此種特殊統一意識。即爲結婚關係之直接創造物。 在夫婦關係產之性格之向上與其同化作用。業不能還元個人的中核。然結婚生活愈續行長期。當事者同老愈強同化特殊結合精神。于雙身或老邊所被 見之精神上之缺陷。 基于依結婚所形成之特殊精神的實在之缺乏。且決不墓色情或生殖的經驗之無。 依此觀之。 結婚自爲基于 依此創成之特殊的緊張狀態。此以暗示方法。若與精神神的及肉體的。形成漏應新現實之性質。 (未完)

瀋水醫壇

來稿無句點或逾二百字不錄

讀者問病

大主筆先生文鑒。素仰貴報關心社會。謀幸福于人群。近更增闢醫壇一欄 作病者之慈航。死者之生路。功德實匪淺鮮。尤蒙海內諸大國手。不吝金玉。施惠群黎。使病者同登壽域。功莫大焉。茲敝人家慈年五拾餘歲。忽由兩個月前。鼻患流清涕之症。初以爲偶受感冒。故未經意。不料至今未痊。且變爲濃厚之汗。不時淌流。鼻孔堵塞。自覺腥臭難堪。且頭部疼痛不止。延請醫生診治。竟乏效驗。且各異其說。並無一定之診斷。懇請諸大名醫將病源指示明白。並望論一妥方。無任感激之至也。此請

撰安 敝人趙和秋拜於日站

〇 〇 〇

大主筆先生台鑒。貴報瀋水醫壇。活人不知凡幾。功德無量矣。敝人現年二十七歲。身體素健。近二三年來。因事務之繁。環境之苦悶。憂思成疾。初則不甚爲意。現漸無大碍。然身體及精神之痛苦。日甚一日。茲將病狀略述如下。精神恍惚朦。海香迷。記事移時即忘。心慌意亂。骨軟內顫。四肢乏力。惰於行動。稍冷則手足如氷。稍熱則手足如焚。每飯後覺胃口火熱刺痛。過氣則尤甚。鼻塞頗如傷風。時流清涕。望諸大醫士。廣發濟世之心。示明病源良方。則感大德無涯矣。此請

撰安 柳河費履野拜

答那玉峰君

(李玉亭)

茲閱所述。閣下鼻孔灼熱。服藥未效者。其因有五。必占其一。爲醫者。孰不知。火宜清之。熱宜涼之。然治病一節。必要之處 有三。一醫者必精。二藥材不僞。三病者不吝。閣下用藥之未效。或醫方不合。或病重藥輕。或購藥謀省。或用藥間斷。或禁戒未當。皆難愈之故也。鄙人。爲擬一方。服之當效。惟戒愼房勞。忌食辛熱。方用鮮生地一兩。黑元蔘五錢。帶心寸冬八錢。羚羊一錢。水煎濃汁日再服之。

答自瀋市小西關寶善堂醫社

答陳馬氏

(王寶璉)

然所說的病。每逢分娩之後。下血過多。必血暈一次。此症多因勞倦甚。而精竭神昏。以及炎火泛上。而神不守。當急服加減生化湯。可保生命無憂也。其方列左 西當歸六錢 川撫芎錢四 黑炮姜四分 炙桃仁錢 芥穗炭錢 炙甘草五分 水煎溫服 如氣虛甚者加人參二錢 痰多者加橘紅五分 竹力七分 答於公主嶺河南天德堂增畊診室

答李時新君

(李紹蕤)

時新先生鑒。所述貴恙乃肝經血熱不運。或因用腦過度。或因久視傷血。其血必燥。久者虛中生熱。若受寒風侵襲。則血必滯而凝。故迎風流淚也。熱瘀旣久。必起努肉。久者恐起雲翳等症。致有貽害。二日。宜速衲肝散。滋陰養之品。或可痊也。擬方於後。請試服之。方用。細草 桔苓 焦枝 赤芍 丹皮 各五錢 西花一錢 澤瀉 木通 車前 歸尾各五錢 烏角五分 水煮服 答於瀋市東關德生堂

答岳程遠君

(鮑雨亭)

岳程遠先生台鑒。敬啓者。敝人讀報。閱得患染日疾一症。敝人悄有獨堯之獻。但敝人也不懸壺。也不賣藥。無非嗜於醫好研究中醫。按君患症情形。醫治之法還得川退醫方治之退醫之法雖同用藥或君佐之不同耳療治之方雖能見效。一非一方可愈。請將通信處登錄。以使通信。先用五子飲加減。即 石決明三錢 蒙花三錢 青葙三錢 山梔三錢 車前三錢 茉莉二錢 當歸四錢 塊苓三錢 乳香三錢 變花四錢 菊花三錢 生地三錢 甘草一錢 水煎服新登錄爲感 答於雙城縣春耕貸委員會

答問病十一君

(雍伯平)

兆南牛廣心君鑒。查粉刺乃青年人之皮膚分泌作用。其所出遺痕。爲皮膚上組織之關係。均爲自然也者。鄙離寡聞。竊認爲非現在之醫藥。所能解決事也。

新京陳航普君鑒。脅病爲神經有恙。其原因泰半爲用腦過度。或大驚恐。或大悲哀。所致。該病治療須先足睡眠。多事運動。謝絕職外瑣屑。節省職內用腦。避食辛辣食物。與獨宿。若有嗜好處。力行戒除。時用冷水洗頭。溫水洗足。再服梨園殷紅安神丸。日服二次。每服三錢。徐徐圖之。或能獲愈。亦未可知。

梨樹趙興演君鑒。貴恙[illegible]謂之動氣。其病竟爲某腸之局部有濕。未經診察。不敢妄言治法。恐增貴事。

日站趙杵君鑒。貴恙爲乾癬。鄙與一驗方。新鑒核採用。計人言一分。硼砂一錢五分。共研細面。水調上患處。(忌入口)

通遼陳雨林君。令慈之耳內發雜音。爲將欲耳聾之朕兆。鄙予以一方。新鑒核採用。計元參一兩。胆草石決各五錢。稽柴胡一錢。玉金蟬退各三錢 水煎服。可以連服三四劑。觀其效否。再行函治進行。

哈爾濱榮功君鑒。查頸結核病。其直截了當之治法。則爲手術刀割者。再復發可以者。再刀割。其他貼膏藥也數藥也。以至內服藥也。均爲隔靴搔癢之治法。且恐釀成患。日久潰破。其痛苦殆於刀割以上。蓋該病爲項之局部組織中。另有小肉核也。

開原驛韓魏淑娟女士鑒。令男所患爲『百日咳』啟藥店專製八寶散〔滿金散〕。合璧服之有奇效。小耳中之腫。須使百日咳治愈後。乃可設法另治。

通遼王心廉君。閣下之左頸疙瘩。或爲火熱鬱滿經絡者。?可用陽和解凝膏上放硼砂分貼患處。閏五日一換。貼其有效否。

開原王金鈺君鑒。令兒係患屌挑線炎腫可用硼砂五分。兒茶四分。共研細面。頻吹患處。內服清咽金花丸。每日服二次。每服三錢。

通遼陳馬氏女士鑒。產後血迷。可用好醋煎沸。向鼻孔薰之。蓋醋性酸。能解暈迷。醒頭目也。再者產室避除烟香之氣。產婦勿存成見。(即恐懼心與復犯血迷也) 安靜爲要。

本市王西原君鑒。爲肝經火盛。可常服明目地黃丸。與發麥丸爲佳。

答馮化南君

(曾子新)

化南君鑒。貴恙 自知因氣所罹。每談話則喉塞語塞。如心氣鬱。蓋少陰之脈。貫腎繫舌本。舌乃心之苗。心主言。言爲心聲。心氣不暢。則舌運不靈。還可說出。等狀。按斯病。爲心是以語蹇也。治當愉悅心氣。方酯見寒。則有良思忠突。方用合歡花兩半。荷蒲五錢。荷花朵五朵。水煎服之答於瀋心園

九台縣長履新

【九臺】本縣前任馬縣長調省另委一節、已誌前報、至繼任人選業由省委谷漢臣署理、於本月二十三日來縣就任、是日各機關首領、及地方士紳、齊赴站臺歡迎、上午十一時四十分、火車到站、新縣長下車與來迎諸人一一寒暄後、即下榻於縣商會、聞於二十四日接篆視事云云、

稽查處長更替

【滿溝站】本站稽查處處長李青山氏、日前奉江省陸軍混成第一旅旅長之命、來滿溝接替、業已交接視事、聞上任宋處長、調省另委、該李處長、自接事以來、對於勤務認眞、每日、不時親率士兵、查街數次、遇有衣帽不整之軍人、及無業流氓、均嚴加盤察、是以宵小斂跡、民商高枕無憂矣、

西崗夜市將成立

【大連】大連市西崗商會、鑒於管內人口迭增、商賈日繁、日間交通頗雜、頗極繁華、眞不異大連市之中心地、現在南北大街、已行開闢、修築工程行將告竣、今後之西崗街、發展無量、惟所美之不足、則爲夜市之未設、日間繁華、夜則寂寞、不符文化都市之美稱、且居民間日用物品、夜間無所購買、附市內之夜市遙遠、往返不便、爲應乎居民之要求、籌謀市街之繁華計、曾請求西崗署、允在新開之大街中、新設夜市、使夜間之寂寞、與白晝同樣、自申請以來、西崗署頗表同情、除允爲設立外、並協助整理、因之西崗商會現正忙於準備中、更通知商民、如有於夜市中營業者、速由商會側請求許可云、

維護沿線治安 設軍警休息所

【大連】春去夏來、正値青紗帳起、田禾茂盛之時、匪徒宵小、多有藏身之地、故斯時強搶窃盜、較諸秋冬春之三季中爲尤多、最甚者、則爲滿鐵沿線、土匪向未剷清、當比之時、更必乘時而蠢動、滿鐵當局、爲保維沿線各驛、及諸商民之安寧、曾訓練警犬、以代警員之偵探、更則沿線之警備徹底計、除原有之警犬外、並再增配、以補原來之不足、他如各驛從事警備之軍隊、及警官、亦須充實、擬於可能之範圍內、增置警員、至於軍隊及警官之休息所、向未設備、有借旅客之候車室中、値此旅客擁擠之時、軍警與旅客、兩相混合、亦頗不利、而警備之機宜、亦多不便、查現在諸驛之候車室、極其窄狹、今後尚擬改築、當局擬於各候車室改造之同時、新設軍警休息所、以備軍警之輪班休息、對此之工程、刻經滿鐵工務課準備中、聞滿鐵線路、距離既長、而中間各驛、亦頗不少、此休息所之建築、非短期中所能告竣者、首先應於往重複雜之站中、急速建設之、後再繼續於完備云、

佈警網 查旅舍

【大連】東北民衆救國軍之首領被捕後、其陰謀之機密、[illegible]以其黨犯雖皆就法、難免不無漏網者、一方彼等私心不死、雖迭被破獲、亦難免不復重來、故水上署仍照舊警戒、港內港外、仍張警網、聞牛津地方不穩、日來由津避難者先後來連、港之客船、皆有人滿之患、彼等罹否避難而來、不可先料、爲防患未然計、對於已來連者、不時監視外、而今後之來連須澈底調查、以防惡徒雜同潛入、同時大連西崗及沙河口三署、亦積極活動、日前潛入之鮮人暗殺團、尙未破獲、究竟潛伏何處、亦不可知、故各署之鮮人係日來不眠不休、除搜查各鮮人住宅外、更隨時盤詰於舍中之旅客云、

兩局改爲內務局

【海城】縣公署前奉省令、爲節省地方經費起見、實業財務兩局、歸併改組內務局、聞孫縣長現正籌劃歸併改組之一切云、

騎兵團勦匪歸來 陣斃活擒七十餘名 擄獲大槍馬匹甚多

【望奎】著名悍匪何士祺、綠林好、曹偘團長、勾結大刀會匪趙法師等衆七百餘名、圍攻東興縣城等情、業誌報端、茲於四月十二日、駐防本街黑龍江陸軍混成第二旅騎兵第八團團長閻東嶠氏、奉警備司令部電令、立即率領第一連連長張輔廷、第三連連長楊玉田、第四連連長王文棟、迫擊砲連中尉排長馬俊奎、帶砲兩門、官兵三百餘名、星夜由望奎出發、第二連連長楊逢春、留本縣護城、維持治安、於十五日到達之日、股匪已馳抵東興、東興商民百姓、携男抱女、狼狽奔走、全城一空、團長閻東嶠氏、覩此慘狀大爲憤恨、當督全部進攻、匪等恃衆頑抗、不稍退讓、該團長亦身先士卒、親冒石矢、督隊猶進、兩相激戰、直至晚十時、匪始不支、全股潰竄、城南八里十八大戶一帶、相持一日、十六日拂曉、該團長閻東嶠復率隊猛剿、匪衆渙散、紛紛退竄、該氏尾追數十里、當場擊斃匪徒四十餘名、生擒三十餘名、獲戰利品大槍二十餘支、馬二十餘匹、扎槍大刀無數、事後檢查該團僅第一連陣亡傳達一等兵劉國興一名、四兩連各負傷一名、該團長回城、安撫百姓、招集逃亡後、復率隊在山裡一帶嚴密搜查、終以匪已遠颺、奉令凱旋、所有生擒匪衆、已奉省令在東興就地槍決、所獲馬匹、該團長以春耕在即、均令民戶認領、該團亦於四月二十六日率隊回防、若閻團長者、可謂饒勇善戰、臨回之際、東興百姓簞食壺漿以相送云、

自衛團擊匪凱旋

【營盤】自衛團隊長李向宸氏、久歷伐戎、精明老練、近來管界搶案迭出、前奉團董金子山之命、率隊痛剿、遠至新省縣境大洛處、與匪五百餘相遇、接仗半日、斃匪二名、擒匪一名、傷匪無算、匪勢不支、潰散逃走、當因天晚路僻、率隊凱旋、軍警學商各界、歡迎郊外云、

董分局長化裝查會局

【溝幫子】警務第四分局局長董一中、近以花會流毒、害人非淺、必須設法取締、以蘇民困、日前雖將四方台村會局抓獲送縣、仍恐一般賭徒、陽奉陰違、近日不辭勞苦、躬親率警、化裝下鄉嚴查、以期徹底取締云、

鄉郵的途上

縣長整頓自衛團

【西安】縣長戴蓮溪氏、以春耕開始夏防將屆、所有治安、關係人民之生命、縣境第三區渭津鎭與東豐縣、楊木林子、猴兒石肥連該處爲胡匪竄擾之區、而西安之三區防務、必須有備無患、於月廿六日經縣署電令第三區分局長蔡榮久、將各村村長副等、召集到區所、戴縣長於月廿八日躬往渭津鎭警察三分局、向各村長副等開會、曉知極峯注重春耕之大義、並將該區自衛團、實行整頓、應行抽丁以及槍械等項、均有確實指導辦法、當日晚車縣長即行回縣到署辦公云、

法部視察監獄

【遼陽】新京司法部馮總長因關心獄政、力謀改善起見、特派刑司科長楊伯青到各處視察、茲於四月二十四日由奉蒞遼、當到監獄察視、旋與記者會見、據云監此番視察遼盟所見獄政之設施、莫不井然有序、極堪贊賞、可見該獄長科長等、平素之努力勤職矣、並謂在遼視察畢、日內將轉赴營口視察云、

匪賊跳梁 架去王姓幼童

【遼陽】城北營城子村、有王東陽者、家道小康、現任教育局庶務主任、忽於二十五日晚、突來匪徒二十餘、大肆翻搶、並將王某之侄年十五歲綁去、及至警團聞信赶到、匪已遠揚無踪、現尚不知卜落、容訪再誌、

萬國道德會 遼陽分會成立

【遼陽】德高望衆之白珮珩翁者曾憶、我遼陽爲文治薈萃之鄉、醇風美化、久已著於省縣、當今人心敗壞之際、各處皆有道德會之成立、以補助法政之不足、而維繫人心之向善、其會至良者也、獨我遼陽無之、深爲惋惜、特於前約同本縣士紳宿儒、發起成立道德分會、卒至目的達到、乃於四月二十五日暫、假四大廟前圖書館地址、舉辦成立典禮、各界來賓頗衆、所著亦極踴躍、十點開會、行禮如儀後、各來賓演講員、均有演說、白會長因在省當日未到、所講之大義、約不外每個人要露出眞正的天理良心來、拿這種良心去對待家庭對待國家、甚至於對待民族、靡有一宗不好的、所以結出果實來、靡有一樣不是美麗的、故全場成各出神入耳、掌聲振振、極盛一時、午後二點演說終了、乃攝影散會云、

參事官代表追悼

【西安】縣公署准東豐縣警務局函知、於四月廿八日開會追悼、東豐縣警務橫山指導官、各法團各首領醵募集奠儀欵若干、曾誌本報、戴縣長以橫山指導官因剿匪而亡、功在社會、特派縣公署西尾參事官、於月廿八日往東豐縣代表西安縣各界追悼橫山云、

中銀支行 火警損失概數

【通化】昨據中銀支行某君云、近奉省令、同通籌備一切當即租妥東昌街路東市房十間（即大通當之舊址）、修理工程、將欲告竣、忽於二十二日夜半、由屋內起火、是夜戒嚴、及至洋防隊到、已焚燒二十九間、約値十二萬元、又謂是夜有人見有火球二個、由北飛來、直落該院、但不知所見者爲何人云、

江魚市踴躍

【双城】本邑城北太平莊西歲子等處、大江解凍、每日開江之鮮魚、踴躍上市超逾往年數倍之多、平均每日進城魚車三十餘輛、頂上品之白魚、鰲化魚、價值哈洋七八分或壹角、至于鯉魚鮎魚價四五分而已、總計每日所徵收魚稅、每百斤六角、總核亦可收入參百元之鉅、此非國家足食、裕餘之財兆歟、

櫻花會 各校籌備赴安

【鳳城】五月一日起、爲安東鎮江山櫻花會之期、滿鐵爲便利遊客計、擬於是特備臨時列車、往返車資、減價售票、故屆時各地人士、前往參觀者廣集如雲、頗極盛況、於是本邑市街各學校聯絡遠足、決於斯時、赴安觀花、藉資旅行、現正大事預備、屆期遠足云、

三機關合併消息

【鳳城】據政界消息、當局爲撙節經費、並奉明令改組織擬將教育實業財務三局、實行合科、以免虛糜、內中之組、分科負責、各有所司、現正計劃中、至將來能否實現、尚不得知、

教育局招開校長會議

【桓仁】教育局局長郎占元辦事老練、熱心教育、自到差以來、不辭勞怨、督飭委員、整頓鄉學、業見起色、復於月之十八日上午十時、招集城市各校校長開會、討論學生食宿費減輕辦法、及籌辦日本賑災等事、議至午後二時散會云、

醫藥公會 會長逐鹿

【營口】本埠醫藥公會、自改組以來、該會殷紹南會長、及陳星樵年香國詡會長等、極力整頓會務、前該會奉到縣令改選職員、以符定制、而免分歧、該會奉令後、業經籌備就緒、擬於五月一日、午前十時在該業行新會址、實行改選屆時楊縣長、及中島參事官等亦蒞場監視、以示鄭重、至於會長人選、縣署限自開營業後素孚衆望、有辦事能力者、爲合格、聞以殷紹南、陳星樵、王泰周數氏、呼聲最高、按殷紹南氏、爲現醫藥公會會長、學品兼優、歷任本埠醫藥研究會長、及[illegible]研究[illegible]長、以[illegible]陳星樵氏、係北京協和醫校畢業、歷充本埠研究會要職、王泰周氏、係奉天南滿醫科大學畢業、歷任各地滿鐵醫院、內科醫長、將來鹿死誰手、尙難逆料云、

冒充警局稽查 嚴行捉獲

【開原】近因世風不古、人心澆漓、竟有無恥之徒、或騎或步、在外區假報警務局稽查密探種種名義、現警務局恐發生事端、於日昨訓令各區警察隊及自衛團、對於此等不肖之徒、嚴行拿辦、以免滋事、而挽頹風、茲將該令文覓錄於下文曰、查本局長自到任以來、對於不良習慣、切實改革、豈容有不肖份子、任意播擾、乃近查有假本局名義、或自稱稽查偵探種種名稱、在外招謠、似此無恥之徒、實屬可惡已極、若非嚴加拿辦、則貽害責任、實所難免、除分令外、合行令各區隊、一體知照、嗣後如有本局稽查偵探、則先索驗公文證明、倘無護照、及正式公文應即立予拿送來局、以憑懲辦、勿得曠徇、致干咎戾、切切此令、等語、望我鄉民勿受該等欺騙云、

縣長巡視返縣

【懷德】本縣馬縣長前爲整頓縣政並發放各區水災賑欵於四月十六日出發巡行各區、業載前報、茲已視察完竣、於四月廿八日、下午六時、遄返縣署、共計出發十三日、經過一三四五八各區、到着之主要市鎭、爲黑林鎭、懷德城、楊大城鎭、毛家城鎭、大楡樹鎭、小五家鎭、秦家屯鎭、關於各警團之整頓計劃農村之救濟方策、教育之普及辦法、以及清鄉治盜之手續五八兩區之開發具體意見、諄諄致意、擘劃極爲周詳本日返縣時縣署人員、及各機關首領、各警團學校、齊赴縣驛西北門迎逆、於樂聲洋洋中、縣長及隨員、相繼入城、馬縣長雖在風塵僕僕中精神仍然奕奕焉、

縣公署設逆產股

【開魯】縣公署、爲經理及調查逆產便利起見、特設逆產一股、置股長一員、股員雇員數人、專責成、而便辦事現已呈請興安西分省報告成立云、

警局飭修道路

【海龍】警務局長王立廷、任事以來、勤求民隱、現屆春季、對於轄境鄉縣各道、因夏日水勢澇沱、難免無沖之虞、趁此農暇、急宜修墊、以利交通、乃於昨日令飭所屬各分局長、赴日督同村民補修道路、務使便利舉除、而利交通云云、

賭徒誘人如強搶

【錦縣金家屯】錦縣西關、有賭徒趙萬金、劉寶池、郭鳳誌等、專事誘人子弟賭耍、名爲活錢、輪打硬要、勢如強搶、該賭徒等均身着華服、非常闊綽、招搖過市、令人注目、於地方治安大有關礙、未悉有之警察、亦有所聞否、特誌督之、[illegible]

此藥最新化學分析 無臭無味功效卓著 世界男女患肝胃病 唯一良好機會到了 立肝氣新藥

肝胃氣痛俗稱心胃痛其實病在肝胃 與心臟無關得病原因不外食積氣阻所致痛時如刺如絞 或時痛時止或日夜無定或食後作痛此藥善能平肝健胃止痛運氣消滯利濕功效如神 茲將此藥主治各病開列於下

肝氣不舒　口苦作酸　嘔吐清水　食積氣滯
面黃腹脹　胸膈痞塞　噫氣嘈雜　不思飲食

此藥 胸悶鬱結 脹滿病痛 大便秘結等症 對於因多酸症而發之一切胃病均有卓效 即胃擴張胃下垂胃弱胃加答兒及呑酸停滯等症 及其他一切胃病即暴飲暴食或因攝取不消化物或敗酸物等而發生之急性 胃加答兒或因過用酒煙草茶等而發生胃痛等症 往往患肝胃病者面色慘白頭暈眼花形容枯槁呼吸短促虛火上升喜怒無常耳鳴口臭舌生黃苔等症此藥有病治病無病常服健胃消食功效之神有意想不到之靈驗

肝氣新藥定價二元每打廿元外埠函購郵費在內

滿洲總代理奉天小西關祠堂前 大生藥房

靈藥出世十四天保險斷癮 巖華戒煙丸

此藥確係專方以各種貴重藥品配製內中絕無一切質癮嗎啡性物少品善能活血解毒補氣養神止痛止瀉鎭靜安眠無論男女老等凡患大烟嗎啡海洛英等癮若服此藥定可於十四天完全戒絕痛苦戒烟不礙眠食如常仍可照常辦事戒除以後永無後患毫無吐不戒時中無上之妙品也

定價 大盒一百二十粒現洋三元 小盒五十

總發行 奉天小西門北電車路東 巖華藥行

總經售處 奉天中街路北 普克德藥行

最新發明萬試萬靈 肺病新藥 備能 止咳特效

藥力宏大一料斷根買一盒贈送一盒

肺病一症深爲危險若治之失當則必害及生命本行有鑒及此由天壽藥廠包銷大宗萬試萬靈新藥此藥效力爲驚人無論何種咳嗽肺病吐血哮喘確保一料斷根永不再犯今特別犧牲一千料凡買一盒者即另送一盒送足一千料爲止望有肺病諸君快嘗試之以期早日驅除可畏之肺病是幸

主治 五癆七傷 痰中帶血 肺癆結核 黃痰白痰 肺風咳嗽 胸脅疼酸 各種咳嗽 無不立愈

定價現大洋每盒五元 二料十四元

經理處奉天中街路北 普克德藥業商行

贈送 化學實驗 蔘茸大補丸 禮品 救星勿失良機

本行特由德國購辦大宗化學實驗蔘茸大補丸此藥化學實驗成功效驗加十倍以上男婦老幼可服四時皆宜老少咸宜奇法製成蔘茸之劣弊今特備一千料凡寄來郵票一角六十分即將此藥奉送兩料價値大洋十元送足一千料爲止凡氣血兩虧諸虛百損等症奏效如神來函務請封號恐有遺失

贈送遼奉天城內中街路北 普克德藥業商行

胃病新藥 紅色造福

紅色造福 專治男婦老幼胃病各症

紅色造福

紅色造福特點

患者諸君 一試便知

[illegible]奉天大西邊門外 鴻育堂啓

聘到名醫

本堂爲救濟市民健康起見特聘名醫分別各科逐日應診午前門診午後出診

趙麟甫 先生幼讀詩書壯業岐黃畢業於中國醫學校問世以來活人無算對於男女血症婦嬰各科尤擅特長

張曜五 先生精通醫術善療婦女虛勞胎產崩帶經血病男子房勞腎虧時疫肚病積聚等症無不手到痊

葉季紅 先生四川籍也精通醫學尤富有經驗男婦各科大小方脈疑難大症一經診治克期全瘉

李炳暘 先生善理婦人血症虛勞等病胃腸諸疾小兒痲疹尤有特長凡經診治者無不着手成春

陳之香 先生湖北籍深通經史洞明醫理遊歷以來活人無算治四時雜症男婦諸科無不應手取效

奉天大西邊門外 鴻育堂啓

感謝良醫葉季紅大夫

逕啓者敝人第四小兒於春初患春溫重症口舌糜爛閉溺赤飲食不入於口者已一星期之久經中西醫士治療均未獲效勢頗於危 幸經友人郎冠民君介紹葉古紅大夫介弟葉季紅先生診視服藥數劑即轉危爲安又一星期 已獲痊愈洵當代之良醫也先生對於婦孺兩科 尤屬特長其於各種失血重症亦頗多經驗敝人感激之餘謹此登報鳴謝患病諸君 幸勿交臂失之也

醫寓 大西邊門外一 鴻育堂 門診午前七時至十時 概不收費

奉天商埠地九緯路經路口路北西頭北鄰里第七號 陳塵隱謹啓

▲購買黑鷄白鳳丸者萬分注意

無論託人代買或通函購買要緊記準上海韓奇逢藥房無限公司發行韓奇逢大醫士配製、是萬無舛錯的、否則就是冒牌假藥、不但服之無効、反有性命關係也、注意

定價每盒五元每打五十元外埠函購直接向就近各分公司可也

總發行上海北京路一百二十五號韓奇逢藥房無限公司

滿洲分行 哈爾濱道外萬國車票院內韓奇逢藥房無限公司 奉天馬路灣大紅樓西頭韓奇逢藥房無限公司 新京商埠四馬路韓奇逢藥房無限公司

上海韓奇逢大醫士黑鷄白鳳丸

黑鷄白鳳丸主治功效 經血不調、赶前錯後、行經腹痛、發燒心忙心跳、白帶過多、久不生育子宮寒冷、腰腿筋骨疼痛、或久患小產、腹內有塊病者、頭迷四肢無力者、胸膈鬱悶、飲食少進、夜不安眠、睡多惡夢者、行經血色不正、或紫黑成塊及淡紅者、氣虛斷血咳嗽痰喘、時愈時犯如同邪病、因生氣或房事所傷以致崩漏者、午後發燒者、凡患經血各症服之效力絕大、萬試萬靈、雖老婦服之亦能生子、可謂婦女第一聖藥、

價値 上海韓奇逢大醫士之黑鷄白鳳丸行銷全國遠近馳名到處歡迎有口皆碑功效偉大非一般普通婦科的藥所可比

特長 黑鷄白鳳丸是上海韓奇逢大醫士用化學配製成藥。粒小而收效大、外掛糖衣容易呑服。不像蜜丸子腐敗。故而特長也

區別 烏鷄白鳳丸是普通的局方、家家藥舖所能配、黑鷄白鳳丸是上海韓奇逢大醫士所發明、他人不得做造。眞正的上海韓奇逢大醫士黑鷄白鳳丸是長方黑扁盒前面有黑鷄白鳳丸之商標並中央衛生試驗所化驗韓奇逢藥房無限公司字樣後面有韓奇逢之像

認明商標以防假冒

前北京國民政府內務部立案……前國民政府全國註冊局註冊……北京中央衛生試驗所化驗……國民政府實業部註冊……

緊要聲明

茲啓者敝院前僱用之大夫于寶富字福民於本年四月十八日託故旋里迄今未歸溯查該大夫現假本院名譽在外私與人民戒煙此等作法揆諸法理人情實所難容況彼設備不完全而戒煙者百病叢生如無特別精良醫術加以拯救難免發生意外之虞本院爲顧全信用名譽起見特爲登報聲明倘于福民在四月十八日以後發生何等事件敝院概不負責恐未週知特此聲明

奉天省城大西門外 振華醫院院長啓

在大奉天開設麻袋店

茲因開店伊始備有品質優良麻袋甚夥特別廉價批發不拘多寡請試購用方知言不虛謬也

合資會社 德島洋行

本店大日本德島縣一條町 電話一八番

支店奉天浪速通三七番地 電話二二五九番

介紹良醫 國醫張曜五先生

鐵邑名下士幼讀醫書壯業岐黃殫心濟志懸壺有年所對於男婦嬰兒等科尤爲擅長以是問病求治者門限爲穿無論貧富醫仁兼施無吝容洵爲近世不可多覯之國手也先生歷充各縣醫學會長研究長醫官等職多年刻擬作寓公不欲遠出適省垣鴻育堂藥行敦請蒞臨應診始獲允納鄙人等素悉技術精邃恐其湮沒特爲各界介紹於報端望患者請一試諸

介紹人 馮子敬 蘇若泉 林漢久 林惠軒 ○○○○ 王壯忱 鄧阜南 李仲清 張佐岐 謹啓

地址 奉天大西邊門外鴻育堂參茸藥店 應診時間 午前門診 午後出診

戒煙新法

本院科學戒煙新法極安全不痛苦一星期完全保證戒除的苦以藥針及一切火食等三星期即可住院舖蓋十川費五元只用三可將白面阿片嗎啡癮掉去

診療各科住院方便

午前施診捨藥 一小時 十時起十二時止 除此時間外照章營業

商埠地 馬路灣 大西醫社

肺病吐血去根藥出世

發明肺癆醫士 趙美忱大夫

肺病一症爲人類之大敵本醫研究此症懸壺省城二十餘年去根藥方得自祖傳凡治青年一二三期以內肺病久嗽成癆各大口吐血痰中帶血咳嗽痰喘肺癰肺痿各大奇異五癆七傷咳嗽氣短經年不愈時犯時止者不分遠年近日服他藥無効者速來本醫處檢查新法診斷定期去根負責不犯外城函詢各症附郵六分即復診病所大西關月窗胡同路南精業堂啓

代售店 大連 華西藥房 德記西號 遼陽 永峰藥店 公益藥房 振大興號

委派東北四縣警務局長

【吉林】省公署查東寧、密山、勃利、寶清四縣、業已恢復地方警務、關係重要、即派闞家祿爲東寧警務局長、王安常爲密山警務局長、周鳳岐爲勃利警務局長、郭栢順爲寶清警務局長。

烟鎮商爲駐軍請給養

【吉林】吉海路綫烟筒山鎮商會長孫應勛、以收撫之駐軍饑苦、請發給養、以維地面、省署查此項軍隊、係按清鄉收撫方案收編、事屬清鄉範圍、仰候轉經清鄉委員會核辦、遵飭遵行。

滿電會社增設營業所

【大連】滿鐵電氣汽會社、向在市內常盤橋及沙河口兩地、設置營業所、年來業務擴張、營業所中之辦公人員、皆告滿人、且於事務上、亦多不利、故今次決在滿人部落之西崗子管內、及大連市中心之紀伊町兩方面、增設營業所、刻已實行動工、準由五月一日、開始營業、新營業所之應辦事務、即按設電燈、修繕電燈、及其他電汽機械之販賣、今後東部大連市、如寺兒溝埠頭及浪速町各地之居民、利用電氣時、當感莫大之便利、夜間電燈生故障時、亦可即時修繕云。

夜間觀櫻會

【大連】滿電汽車部、定於五月四日至十日之八日間、在旅順入正公園、開催夜間櫻花觀賞會、該園栽有多年之老櫻樹、且其網密、實爲旅大間之唯一賞心地、當夜招請旅大兩地之人士、齊集該園、藉觀花而共叙談笑云。

大連日本間增航客船

【大連】大阪商船之日本定期航路、因旅客擁擠、故由五月以後、增添旅客汽船兩隻、以疏往返旅客、同時原來之客船出發時間、亦行變更、至於新添之瀛船、直接航行於大連神戶間、不抵門司、來往速速、惟體中皆爲二三等客室、設備潔淨、乘客極稱方便云。

截至三月末各地人口數 百三十餘萬名

【大連】據關東廳之調查、截至本年三月末、州內及滿鐵沿線之總人口數、共百三十四萬千百九十一名、比之去年同期、增加六萬七千八百八名、就中關東州內九十七萬四千六百五十九名、沿線各附屬地內三十六萬六千五百三十二名、總人數中、男子七十八萬八千四百二十六名、女子五十五萬二千七百六十五名、男多女二十三萬五千六百六十一名、即女子百名抵男子百四十二名。

巨雷擊橋！

【海城】五月一日、天空陰雲密佈、繼則大雨淋漓、約午前九時許、突然電火閃爍、俄而霹靂一聲、乃由南方所擊之巨雷也、少頃、閘南門外大沙河林稽橋、被雷擊燃着、幸發見甚早、消防隊急趨赶到、竭力撲救始滅、未致釀出意外、而一般人議論紛紛、謂雷擊橋、誠罕聞、故特誌之。

吉垣北關大慘殺案
內弟行凶姐夫全家遇害 七口命案犯人新京落網

【吉林】垣北極門裏路東北極胡同、三號院後院房西屋住戶郭慶年（三十歲）妻梁氏（二十一歲）長子文學（十歲）次子鎖柱（八歲）三子鐵柱（三歲）女工孫氏（五十餘歲）並同室東屋住戶潘馮氏（廿二歲）於十月日深夜被人慘殺、一無幸免、次晨適值小雨淋漓、未及發覺、及九時許、前層房鄰戶、以後院因何遲起、前往探視、甫入門、則聞血腥撲鼻、入室後見郭潘兩家、老幼七口屍身橫陳、血泊狼藉、於驚悸之下、奔至一區北極門警察所報告、該所警官長警聞報、一面急趨現場查看情形、一面報告區署、轉報警廳、於是大張警網、多方偵查、須臾探悉死者郭之內弟、梁厚啟、前充憲兵、致在賦閒、不務正業、時至乃姊家借取、乃姊夫郭某、以梁嗜好甚雜、求取討厭、不時擯斥、梁每恨之、似有重大嫌疑、於是在省搜索、不獲、當日下午一時、偵緝隊長、帶幹探一員、馳赴新京、向大小客棧密偵、及夕果爾偵獲、一詢梁即承認、其中有無別項隱情、容俟解到省垣使知當再續誌、▲

鄉村中住戶連起火警

【大連】市內大幸塞子管內日人高橋鶴藏之家中、於三十日午後八時許、一時失愼、遭祝融之襲臨、當時春風激動、倉庫一座、全化烏有、且無鎮救之援助、至一日午前〇時後始行息止、損失如大豆及肥料等、計値時價千五百餘圓、致火之原因、現尙不明、直轄之官廳、正在調查中云、又三十日夜即一日午前三時半許之深夜、市外傅家莊居民郭義美家、亦因不愼於火、由住宅之後方起火、院中放置之糧庫、全化灰土、後經近鄰等同往協助、冒死鎮救、至拂曉後、始行鎮止、損失輕微、而居家老幼、皆俺受驚慌、原因亦不明、現在附近之警官派出所調查中云。

鄧鐵梅部匪向海境竄來千餘

【海城】盤踞三角地帶之鄧鐵梅匪部、經日滿軍警討伐、匪衆遂至岫岩東南一帶、前由駐營口王殿忠旅、開往岫岩大行剿討、匪衆約千餘名不支、向東竄來、於三十日六時、據二區花紅峪報告、附近羊拉峪腰屯一帶、發現匪蹤、當地人心鼎沸、紛紛遷避、縣警局據訊、除令當地嚴防外、並擬派隊前往兜剿云。

公安局改名稱

【農安】公安局局長王廣興人極精明、作事認眞、自到差以來、剔除積弊、百廢俱興、整頓內外兩勤、不遺餘力、茲遵上命、將局內各股改名爲科、並將城鄉各分局均改爲署、當分行所屬、通函各機關、一體知照云。

滿鐵之空前計劃 特備移動醫車 治療各驛患病之社員

【大連】滿鐵當局、以爲沿線各驛、及社外線各驛之社員久駐滿洲、各地特有患病者、因各驛向無完善之病院、且距大連遙遠、醫療上、時感艱難、今者爲謀社員之健康、且醫療計、特備移動醫車、即以列車作病院、車內設備完全、以醫師二名、久置於醫車之內、各地活動、有患病者、可前往醫治、車內更備有入院寢台六架、設內外兩科、總計經費需二萬餘圓、刻間正與奉天鐵路總局協商中、不久當即實現、此項移動醫車、實爲空前所未有、實現後、誠爲沿線各驛員之福音云。

滿鐵施療班醫療成績

【大連】日本赤十字社大連委員支部、前曾組織春季施療班、赴滿鐵沿線各地、醫治久病、或患傳染病者、現已完畢、聞本期中施療之病人、計共二千四百四十七名、賠藥人數一萬四千六百八十二名、實達預料以外之好成績、至二十八日已實行結束矣云。

小川市長返連

【大連】本年夏預定開催之滿洲博覽會、曾與日本國內協商、促其達到美滿之結果、因此曾赴日本之小川市長於一日午後七時、乘車返連、氏於降車後之談話如下、至日本國內後、曾往返於東京名古屋橫濱以及大阪各地、與各機關討論特設館及出品之計劃、幸承各方之同情、深願贊助、一切希望、皆得成就、尤以各府各縣、亦深予援助、因之博覽會必得成功云云。

省師校將開運動會

【營口】奉天省立三師學校校長楊春蓬氏、爲鼓勵學生體育造成國家健兒計、定於本月五日開體大會、地址假西關中學該操場暨大通川、經該校體育主任魏榮封、事先籌備一切、魏先生爲體育專家、此番定會一番良好成績也。

電報局長易人

【遼源】本縣電報局長、因過去職、遣缺電政管理局、委于耀援充、於四月二十五日視事、聞于君曾充洮南電報局長、經驗宏富、學品兼優、作事認眞、對於該局興革之事必力加整頓、該局可謂得人云。

日滿要人遊觀櫻花會誌盛

【旅順】關東廳長、武藤大將、於五月一日午後三時、在官邸招請旅連日滿官商二百餘名、開盛大遊觀櫻花會、然放花砲以助餘興、時値春光明媚、天氣淸和、楊柳發生、百花開放、官邸設宴、招待來賓、宴飲暢談、實爲一時之盛云。

配置露天商店於共同便所附近 担負掃除及管理責任

【大連】現在市內、經市役所設置之共同便所、達四十三處、關於共同便所之設置、於文化都市之外觀上、有無必要、固分二說、若按現在市內之狀況、若將共同便所撤廢之、在所之附近之居民等、固甚歡迎、然於共同之利用、及衛生之整理上、尙有存在之必要、雖然存在時、每年尙需若大之工費、於市之美觀、且有妨碍、爲謀一舉兩得、則必需急謀理想的改造方法、試查今日的大連市、殆多不重衛生、市役所設置之共同便所、更皆處於滿人部落內、朝夕之掃除、既無負責之人、而已掃後、更能瞬間、即行污穢、該後即不得使用、稍重衛生者、不惟不用、且更遠避、市役所對於此點、曾煞費思慮、而每年編輯預算時、對此問題、竟成爲難事、各方面對此撤廢之意見、極爲濃厚、雖然、撤廢後、滿人之使用尙須有善後之妙策、結果、經市當局之決議、爲保重市街之衛生、仍令存在、不過詳謀清潔之方法耳、市當局亦召集各市會議員、迭經研究、擬將現在之共同便所改造之、並在便所之附近、召集露天商或販賣烟草等雜貨攤商、合其兼作便所之管理人、負責掃除、以其經商之房費、代換清掃便所之酬勞、如此辦法、既有益於便所、且能爲無職者謀生活、實爲一舉而數得、即有不重公益者、亦不能任拋污物於便所中、準由本年起、先以經費若干、將市內岩代町共同便所改造之、作一試驗、倘得好的結果、再次第改造、全部實施之云。

鄭國務總理抵連

【大連】滿洲國國務總理鄭孝胥氏、於二日午後七時頃、偕同屬員數名、由新京來連、當車未抵驛之先、市內各商會長、及各機關首腦、各官廳長官等、至驛歡迎者、充滿驛之內外、鄭總理於官民歡迎之中、乘自動車赴星個浦大和旅館矣。

交通座談會徵募標語

【大連】天氣漸暖、草木萌動、所謂大連之市虎吃人之時、已近、日前、關於交通之取締、及諸車之整理、各警察署曾苦費思慮、本年尤與例年不同者、則有空前之博覽會、關東廳保安課、對於會期之交通、再三研究、目的既爲市民之便利、且除市街之慘劇、此項一舉兩得之方法、實屬完全、日前召開交通會議後、更於五月二日午後、假常盤橋之天滿旅舍中、召開交通座談會、希望出席者有民政署、滿鐵、以及各新聞記者、並網羅諸交通關係者、由余井保安課長爲座長、討論事項、預定如下、

一、關於交通事故之防止方法
一、關於交通訓練之案
一、關於整理交通之案

以上三項、經討論結果後、同時由關東廳保安課、試驗新奇的法術、向一般市民、以下記諸規定、募求標語、

▲宣傳圖製

一、內容（一）目的、表示交通安全防止事故之事（二）標語用以簡單在適當之場所表示關東廳保安課、
二、大小程度 如新聞全報機
三、色彩 限以四種顏色、
四、除中選者以外之應募原稿於發表後二十日以內返還之、
五、賞金一等金五十圓（一名）二等金二十五圓（一名）三等金十圓（一名）

▲標語

一、內容（一）關於交通之全般者、（二）關於自轉車者、（三）關於人力車及馬車者、（四）關於自動車者、（五）關於一般之交通者、
二、使用之語 平易
三、賞金每句五圓 採用十句
四、截止審查及發表與圖製同

▲一、注意（一）寄與地各關東廳警務局保安課、信面記「懸賞募集」
二、審查於萬一不記住所氏名於原稿上者、同封不拆、
三、應募者、每人不限篇數、

六、截止 昭和八年五月二十日
七、審查 由當課委囑之審查員
八、發表 日昭和八年六月上旬

黑龍江省各縣設立救濟院

【黑龍江】江省省長公署、最近鑑於各縣之慈善事業、多有廢弛且失於整頓者、以故遂於日前特通令各縣、令各縣對於救濟院一節、若即從速籌備、其先前業已設立者、應即從速力加整頓、以便早日實施救濟善事、其至今尙付闕如者、更宜極積籌畫設立、以資廣爲救濟、藉以劃一全省之慈善事業、日下省署已將是項章程擬妥、幷隨文發下、以便各縣遵照云。

連教育視察團一行到江

【黑龍江】省垣近月以來、由各地來江視察與觀光人士、絡繹不絕、茲於日昨（廿八日）又有大連教育界之各公學堂長等、一行六七人到江視察、當由下車之登臨、即歷訪省垣教育各機關、及各中小學校等處、除視察各校之成績、及其設備之狀況外、復又攝製各種相片甚多、預定在江視察完畢後、方可逕返大連云云。

奉省署令調查教育狀況

【鐵嶺】縣公署奉省公署快電迅將該縣縣立中小各校教育狀況調查填報、等因奉此縣署即令教局遵令依表、塡造報署云。

縣區村學校開學數目

【鐵嶺】據教育界確息、本屆開學各校、迭經教委王興華等、再四勸催、至全境未開者、僅數十處耳、前復受文教司長褒嘉、謂鐵嶺辦理教育極好、謹將開學校數錄下、

一、縣立學校開十四校、
二、區立學校開八校、
三、村立八區共開一百九十八校。

青會發起市民網球賽

【鐵嶺】鐵嶺青年會常務幹事長李幹忱氏、少年英俊、精明幹練、以縣內同胞們、多對於體育不加講求、實屬非是、故有鑑及此、乃於四月廿六日特召集各校、開幹部會議、茲將議決要案列下、一准予市民學校學生參加、二報名處本會、三北套地址假中學校云。

警務局嚴禁賭博

【海倫】警務局長沃英山、以賭爲盜媒、若不嚴禁、貽患無窮、責與治安有莫大之關係、頃又飭令所屬各分局所、對於治內賭局當嚴行禁止、不得疎忽、致干未便、以消盜源云。

綠化運動學生植樹

【大連】民政署、市役所、及滿鐵三當局、爲謀大連市之美觀、施行綠化運動、即於市之各近郊中、多植樹木、將大連市化爲綠色、其運動之方法自五月三日至六日之三日間、學市內南滿工專學校、四中學校、以及各小學校之學生等、在各荒野中、栽植樹木、當日由關東廳當局中、向各學校發給櫻花五百株、杏樹二百株、楊樹二百株、以及其他各種樹木、計共千五百株、共行栽植、今後每年四月五日舉行一週間之綠化祭、永久繼續實施、以資啟大連市之綠化、並於同日由林滿鐵總裁、說明愛樹及植樹之必要、並以放送機廣播大連市之綠化運動、市役所民政署、發告商店保護街側所植之樹木云。

雜糧漲價

【岫岩】縣境去秋歉收、預料今春民食當然缺乏、茲又四鄉胡匪蜂起、任意搶劫、存糧之戶縱有蓄積、亦不敢運城出售、以致城市雜糧近日價格異常騰漲、計包米二元黃豆一元八九紅糧一元四五、小米二元八九小豆二元三四、以上各糧均按每斗以流通票計算、劉縣長對此極力設法平抑、恐食糧小戶受苦云。

警察臂章被匪刼

【赤峯】第二區公安分局警士七斟振邦、四月廿日赴北八牌張貼佈告、途中被匪刼去二二號臂章一枚、該分局派員來縣、呈請公安總局註銷、免滋事端云、又訊本縣公安總局接第六區公安分局第一分所所長王香圃呈報、職局前領、臂章二十一份、計四九五號、至五五五一號、隨警帶佩、不料中途遇匪、將所領之臂章、均已搶去、呈請註銷、免出意外、匪已遠颺無踪、現正嚴緝中云。

縣署安設無線電

【延壽】本邑李縣長、自蒞任以來、對於一切事宜、無不急極進行、前經請准省座、在其署內、安設無線電、以靈消息、業蒙省令照准、該李縣長當即籌備欵項、派員往購一切材料、早已購置齊楚、安設完畢、通電多日、各方稱快、咸云吾邑消息之靈通、皆縣長李公之力也。

追悼會盛況

【東豐】本邑於四月二十八日、假民衆體育場、開追悼橫道指導官殉職大會、是日天朗氣淸、場中四圍皆棚、中棚則爲指導官遺像及祭品等、餘棚則均爲各省縣及各機關所贈之輓聯、約有二百餘架、於九時許、有省署各長官及各地代表參加、并本縣各機關官蒞場後、遂振鈴開會、首由縣長演說殉職事實、次由各來賓相繼演說、後乃全體脫帽向指導官遺像行三鞠躬禮、幷有特別來賓獻花圈致祭、讀祭文、是時炸炮齊鳴、作大樂及軍樂、一時轟動天地、頗爲隆重、禮畢乃撮影散會云。

開通成立建國宣傳委員會

【開通】縣長鄭巽、參事官赤石新井三君、於四月廿五六兩日、招集本縣各機關、各法團、農商工學、以及各區分局村長、約百餘人、假縣二校教室、大開會議、成立建國宣傳委員會、議論數小時、各界均皆贊成、委員會之宗旨、係宣傳人民徹底明瞭滿洲國、以期同聲瞭解滿洲國、純係民意、會內分三股、計總務股、講演股、庶務股、設正副委員長三人、股員二十四人、四鄉成立分會、於五月一日正式成立辦公、並定五月五日舉行盛大宣傳講演大會云。

知時好雨慰三農

【海城】入春以來、久未降雨、連日陰霾、頗覺乾旱、四月三十日拂曉、陰雲密佈天空、細雨甘霖交加、沛降甘霖、直至午刻雲散雨止、田間均沾足潤、當此春耕之際、得此透雨、農家咸頌滿洲國風調雨順、好雨知時、慰三農云。

赤峯之颶風

【赤峯】近日天氣淸和、不料四月廿三日上午八時、忽然西北起大風、飛沙揚塵、遮蔽天日、一時街面頓成混沌世界、實數年未有之颶風、至下午五時、風始稍停、在赤停留之飛機、定於是日在飛機場空中演習、邀請各界觀賞、並乘載一般觀衆、以助餘興、因此颶風、本日作罷云。

胡匪白晝入城架票 華英學校曲生被綁

【海城】牛莊城北關華英學校、於四月二十五日午后四時、當放晚學之時、有同街曲姓學生年九歲、早爲鄰右佟某（爲匪）垂涎、施計架綁、斯時曲生放學歸家、佟匪勾結同黨三名、於中途將曲生引誘躲藏城外遠玩、及經出城西邊無人、曲生方悟有異、遂不再行、匪等乃出槍威嚇、並禁其聲張、遂繩綁向西北架渡遼河以西、及至天晚曲生家人四出查找、經有山西來人云、有匪三名架走幼童、該曲家方知係被隣右佟匪架綁、當經報告分局追緝匪蹤外、並將佟匪家人看押、至于綁向何處、能否追還、尙難預料。

中央銀行開匯

【赤峯】本縣中央銀行支行爲謀金融活動、便利商民計、特於四月二十一日、開始匯兌、匯往各處、不收匯水、一時商民咸稱便利云。

宣撫班收買油麥

【赤峯】本縣關東軍宣撫班近日遍貼廣告、收買油麥、特給公平之價値、本縣非產油麥之區、無有大宗售賣之人、綜不能多買云。

柳殿傑上訴解省

【樺甸】刁民柳殿傑、目不識丁、善於舞訟、又好敲詐、故一般人畏之若虎、茲於客冬因收除事件、有重大嫌疑、緊接又有對頭究家指控、遂入囹圄、并科以無期徒刑、剝奪公權全部終身、查以事輕罪重、未免失入、即當庭聲明、不服第一審之判決、即行上告、茲經賈自誠縣長、已將全案人犯、連同原卷解省、聽候上級法院依法解決云。

關東軍宣撫班召開各國事情講演會

【赤峯】因本縣普通民衆、對於世界事情、不甚了然、所以關東軍宣撫班爲增進民衆知識起見、特招集各界、於四月二十二日午後二句鐘、在財神廟開世界各國事情講演大會、所有講演題目列左、

一、三民主義與滿洲國之將來、
二、美國之軍事經濟與支那、
三、弱小民族之崛起與亞細亞之義、
四、中國共產黨及其中國之將來、
五、蘇俄軍事及共產主義之實際、
六、日本脫離國際聯盟之原因、及亞細亞之將來、

並在會場附施洋火點心、唱洋戲匣子、以助興趣、聽衆不下數百人、一時非常熱鬧云。

雨夜搶案兩起

【營口】四月二十九日、陰雲密佈、俄而大雨傾盆、該市內同時、發生搶案二起、市警二分署、雙廟子分所管界、志遠號工廠、於是晚八時許、突有壯漢二名闖入、威嚇行搶、計搶去大洋百餘元而逃、迨報告該分所時、匪早遠颺不知去向云、又市警三分署、雲神廟後街住戶耿寡婦者、家中僅母女二人度日、手中頗有積蓄、早爲匪徒所覬覦、突於是日晚、有步匪二人、各持手槍、百般威嚇、搶去大洋二十餘元而逃、迨該管警所得訊後、匪已杳如黃鶴云。

請調王連長回防

【輯安】外岔溝鴨綠江警備步兵三營、第十連長王尙志、自客歲到岔街駐防、保護商民安居樂業、茲因埠北台上等處、發現大幫胡匪、擾害治安、經當局將十連全部、調往台上剿匪、現在該處已經安謐、岔溝紳商各界、歡迎該連調回原防、查王連長軍官大學肄業、久歷軍界、聲譽卓著、昔在岔街駐防、軍規異常森嚴、秋毫不犯、因此岔埠紳商、申請當局、將十連調回原防、能否達到商民目的、容訪再誌。

鄒局長蒞撫履新

【撫順】本邑警務局長佟君性忱、品優識卓、素孚衆望、而其出身、尤爲顯赫、昨年中秋節後、經全縣紳耆、公舉爲本縣警務局長、期以撫人治撫、俾得人地雙宜、佟君暨縣加委、佟君爰乃接鈐任事、迄經八月于茲、雖無特殊良績、然經營內務、具見條理井然、維持防務、地面同臻安謐、現奉廳令調廳另委、想必別有高遷、以資重用、繼其任者爲鄒君修文、于本日上午八時許蒞撫、當即下榻復昇旅館、旋于十二時、新舊兩局長舉行接交典禮、聞鄒君係復縣籍、曾在警總充任督察要職、警務學識、特具長才、履新以後、定必播展鴻猷、綏臻美善、撫界前途、大放光明、可稱爲賀矣。

行市 三日

條銀標金

倫敦銀塊現行 二〇分四分
紐約銀塊現行 三〇分
孟買銀塊現行 五九、〇分
上海標金 午前 開行 九三二、五〇 大價 九三二、〇〇 下市 九二七、〇〇 小價 九二四、〇〇 午後開行

中外匯兌

英美匯兌 三弗八九仙〇〇分
英日匯兌 二四弗〇〇仙
日美匯賣 三七弗八分五
美國上海電 二三弗〇〇分
上海東電賣 一〇二、〇〇分
上海美電賣 二四弗八分五
上海英電賣 一先三片四分

奉天城內匯兌 現洋匯上海 一、〇四六
金票匯申 現洋票匯天津 一、〇四六
大連匯上海 九六、五〇 九六、四五
大連匯烟台 九四、二〇 九四、五〇
營口匯上海 安東匯上海 七一、八兩二五

各地錢鈔

●奉天 日站金票對國幣 午前 開行 一〇一、七〇 下市 一〇一、四五 大價 一〇一、七〇 小價 一〇一、一〇 安數 ，〇萬 午後 一〇一、五〇 一〇一、六〇 一〇一、八五 一〇一、五〇 二五萬
●今國幣對金票現行 九點 九八、三〇 十點 九八、三〇 十一點 九八、五〇 一點 九八、五五 二點 九八、四〇 三點 九八、四〇
●鈔票對國幣 開行 一〇八、七〇 下市 一〇八、九〇 大價 一〇九、二〇 小價 一〇八、七〇 安數 一七萬 午後 一〇八、九〇 一〇八、六〇 一〇八、九〇 一〇八、五五 一萬
●同現行 九點 一〇八、六〇 十點 一〇八、九五 十一點 一〇八、九〇 一點 一〇八、八〇 二點 一〇八、六〇 三點 一〇八、六〇
●奉大城內錢鈔 現大洋換金票 〇、九八 鈔票換現大洋 一、〇八八 哈大洋換現大洋 一、〇八〇 天津中交票換現洋 一、〇四六

大連 鈔票對金票（午前市） 近期 開行 一〇七、〇〇 下市 一〇七、二〇 大價 一〇八、一〇 小價 一〇六、九五 安數 六一九萬 遠期 ●同現行（午前） 九點 一〇七、〇〇 十點 一〇七、八〇 十一點 一〇七、〇五 （午後）一點 一〇七、二五 二點 三點

安東 現洋票對小洋錢現行 九二、六〇 現洋票對鈔票現行 一四四、八〇 鈔票對金票 午前 午後
近期 開 一四四〇、〇〇 又下市 一四四一、〇〇 遠期 開 一四四七、〇〇 又下市 一四四八、〇〇 一四四〇、〇〇 一四四五、〇

開原 金票對國幣現行 九點 九八、一〇 十點 九八、四〇 十一點 九八、四〇 一點 九八、五〇 二點 九八、二〇 三點

新京 鈔票對金票 現洋票對金票 鈔票對哈洋票 一〇七、〇〇 九八、〇〇 八〇〇〇

哈埠 國幣對金票現行 午前 九點 九八、二〇 十一點 九八、三〇 午後 一時 九八、三〇 三時 九八、三五

營口 金票對國幣現行 錢票對國幣現行 過爐對本票現行

各地豆糧

奉天 日站大豆百斤大幣價 午前開行 午後開行

●奉天城內豆糧 大豆 一、二五〇 豆餅 一、五〇〇 豆油 一、五六〇 白小豆 一、七〇〇 紅小豆 一、四五〇 花小豆 一、三五〇 吉豆 一、七〇〇 合豆 〇、八五〇 青豆 一、一〇〇 麻豆 一、五五〇 豌豆 一、四〇〇 稗子 〇、八五〇 谷子 〇、六五〇 蘇子 〇、四〇〇
黍子 一、〇二〇 大麥 一、〇四〇 小麥 一、〇四〇 高粱 二、〇〇〇 粳米 一、〇〇〇 元米 二、一三〇 小米 一、一〇〇 江米 二、一〇〇 粉米 二、六〇〇 糜米 一、三〇〇 稗米 〇、九〇〇 芝麻 二、一〇〇

大連 ●大豆（百斤鈔票價） 午前開行 現貨 四、七九 不帶袋 五月底 四、七七 六月底 四、八一 七月底 四、八五 八月底 四、九〇 九月底 四、九三 午後開行 四、七九 四、七九 四、八七 四、九二
●豆餅（壹塊鈔票價） 午前（開行） 現行 一、五一 五月半 一、五一 六月半 一、五一 七月半 一、五二 八月半 九月半 午後（開行） 一、五二 一、五一 一、五一 一、五三五
●豆油（壹箱鈔票價） 午前（開行） 現行 一三、八〇 五月半 九月半 午後（開行）
●粱高（百斤鈔票價） 午前（開行） 現行 二、三五 五月底 二、三六 六月底 二、四二 十月底 二、四七 八月底 二、五三 九月底 午後（開行） 二、三六 二、四三 二、四八 二、五三
●大連麻袋（一枚金票價） 現貨 五月卯 六月卯 九月卯 安數 萬 〇、三五七 〇、三六七 〇、三七〇 一〇萬

新京 ●大豆（一石鈔票價） 午前開行 現行 二二、八〇 午後開行 二二、九〇
●高粱（一石鈔票價） 午前開行 現行 五、三五 五月半 六月半 七月半 午後開行 五、五〇

哈埠 ●大豆（壹浦特哈洋價） 午前開行 五月半 〇、八二五 六月半 〇、八三五 七月半 〇、八五〇 午後開行 〇、八一〇 〇、八三五 〇、八四五
●小麥（仝上） 午前（開行） 五月半 一、四三〇 六月半 一、四七五 七月半 一、四七五 午後（開行） 一、四二〇 一、三八〇 一、三七五

國外商品

●美國綿花（二〇磅） 五月卯 八仙一〇 七月卯 八仙二三 十月卯 八仙四五 十二月 八仙六二 一月卯 八仙七〇 三月卯 八仙八五 行八仙二五
●印度綿花（一〇〇磅） 下 一〇 一九三 七九 五三
卜羅吉印 沃謀拉印 遠高羅印 招比 羅比 招比
●大阪綿花 近 期 五四、七五 家 期 五四、五四
●大阪三品（綿紗（二十支）一梱金票價） 午前（開行） 五月底 一八三、九〇 六月底 一八二、二〇 十月底 一八二、七〇 八月底 一八二、四〇 九月底 一八二、七〇 十月底 一八二、六〇 十一月底 一八四、五〇 午後（開行） 一八四、〇〇 一八四、〇〇 一八五、〇〇 一八五、三〇 一八五、五〇 一八六、八〇
●大阪綿布線現行 龍C 鷹標 紅牌 白羊 橫濱生糸 近 期 八三〇、〇 期八二〇、〇
●神戶豆餅 五月底 三、六八 六月底 三、七四 七月底 八月底 九月底 三、六八 三、七四

美國製農業用機具 收獲用機具

推米機（精米機）

剝皮機（玄米機）

打稻機（稻米機）

草繩機

奉天浪速通 合名會社藤田洋行

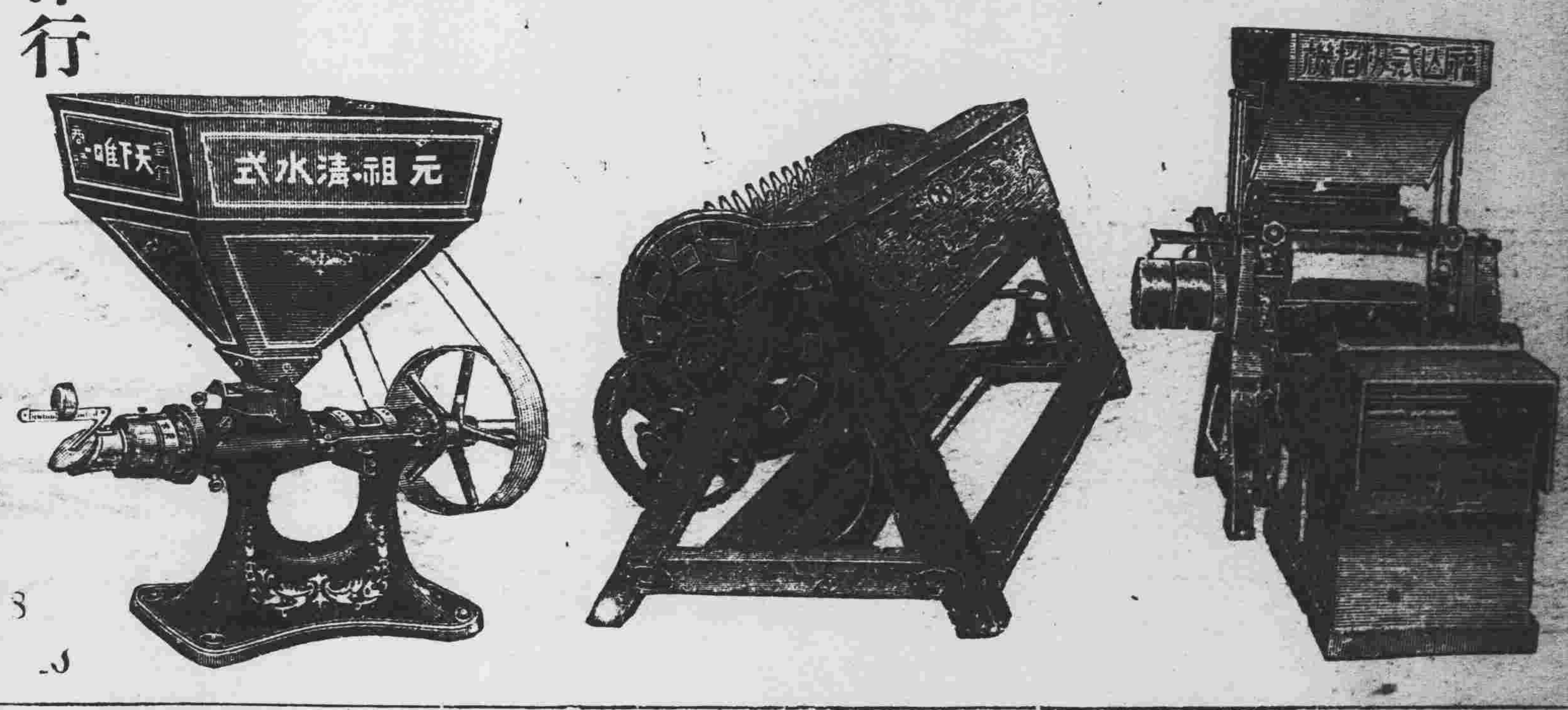

麻風疹 破傷 特效藥

井筒 奉天日站市場正門通

各種高級美術印刷

鉛力製罐印刷

陸聯牌匾

各種包裝材料

紙器商標紙類

如蒙惠顧一經賜知卽派員前往接洽

電話二五五二番 四三七三番

奉天浪速通八番地 山田三四房奉天出張所 山岸十全堂方 本店大阪農人橋

歐美生乳藥

服了「歐美生乳藥」之後，乳汁濃厚而多，現在兒肥母健，多麼快樂啊！…

外埠均有代售 定價每瓶一元二角

總發行 奉天鼓樓南 歐美大藥房西號

擧行日

五月六日（土） 七日（日） 十三日（土） 十四日（日） 每日午前十時開始 雨天順延

春季賽馬大會

勝馬投票券 單勝式各金五圓 複勝式各金貳拾圓

附帶特種贈品入場券金參圓

附帶普通贈品入場券金壹圓

（各競賽時所發賣之競賽券）（須依照退還規章退還之）

贈品（贈品券）

一等 金壹萬圓 一張（隣賞各金五百圓）

貳等 金壹萬圓 一張（隣賞各金五百圓）

三等 金壹萬圓 一張（隣賞各金五百圓）

四等 金八千圓 一張（隣賞各金二百圓）

五等 金五千圓 一張（隣賞各金一百五十圓）

六等 金壹千圓 拾張以內

金五圓（與得中壹等之番號末尾字碼相同者）

於特定競賽之六日間執行之

連鎖街心齋橋通 榮田商會 電話[illegible]

奧町一六五八 山田商店 電話[illegible]

浪速町一七九 發布茶舖 電話[illegible]

浪速町一七四一 福田碑子店 電話[illegible]

信濃町一一八 原田商會 電話[illegible]

春日町一一八 廣藤信商社 電話[illegible]

山縣通三ノ七八 後藤商會 電話[illegible]

聖德街一ノ七七 榮太郎書店 電話[illegible]

沙河口大正通一六〇 泰山洋行 電話[illegible]

近江町八八 義盛公 電話[illegible]

監部通六九 洪來永 電話[illegible]

千代町一六 興順盛 電話[illegible]

西崗街一三一 洪來茂 電話[illegible]

社團法人大連競馬俱樂部 電話三三五二番

大連市彌生町八 明華糖果食品公司 電話七八七四番

開設自轉車部一週年紀念原價提供 每輛日金二十二圓

保險使用自轉車 堅牢無比

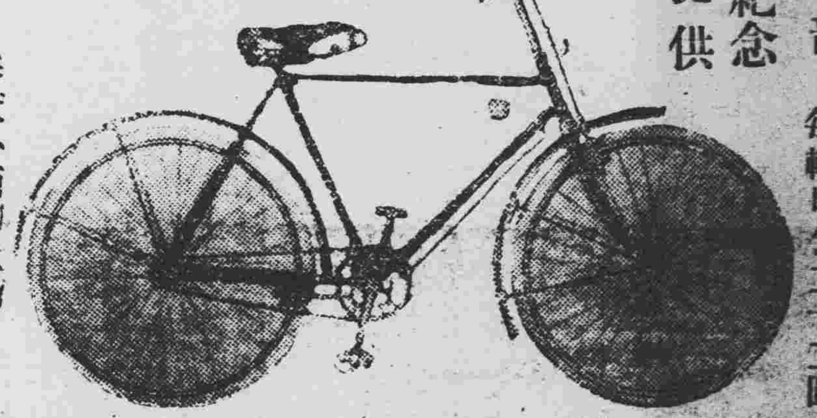

奉天小西關大街 高橋洋行自轉車部 電話日二五六〇番 滿四〇八〇番

請用裕泰公司最新出品之粉筆

敝公司自創銷調味精粉一富味一以來深蒙各界之援助始得今日之成績衷心感謝無可言宣惟有努力研究精益求精務期適合現代之需要稍報援助厚情之萬一最近又有發明而試驗成功一種日常所用之粉筆採最良之原料以最新之技術故出品純白如雪硬軟適宜尤絕對無砂遠勝坊間之粗品刻已製成大宗開始發售定價極端低廉以(生)字為商標以雙童為牌記仰各界人士不吝試用斯所至望

品質優良

粉筆

絕對無砂

大連市同仁街三十六番地 富味本舖 裕泰公司粉筆部 電話長四三八四番

見本函索卽寄

嬰孩自己藥片之孩子皆健康孩子也

此種孩子遍國內外其數甚多數星期前南京油市大街勤康莊經理劉君茂如來書見告其公子之狀況又其一也劉君書云「小兒孌壽常患疳積便祕面黃肌瘦不眠多啼等症雖經多方治療迄無良効近承友人吳肇全君介紹嬰孩自己藥片服後不久胃納頓增大便通暢諸症悉痊身體日胖從可知嬰孩自己藥片眞妥善之小兒良藥予甚爲欽佩也」嬰孩自己藥片係爲乳兒小兒一切腸胃病之專藥善治小兒出牙痛苦以及發熱嘔吐泄瀉傷風痰厥蛔蟲等患各藥房均有出售或直向上海江西路四五一號韋康士醫生藥局函購每瓶七角六瓶三元五角郵費不取

世界最高驅除蛔蟲特效靈藥

滅痞寧

撲滅病民弱國的蛔蟲病 請用藥到病除之滅痞寧

奏效如神

本品之原料、古時卽爲驅蟲妙品、復經敝廠反覆精選、奏効更靈驗絕倫；甘美遠勝於糖菓、奏効則優於任何蟲藥、可作藥用也可當糖吃、甘美好吃、無人不愛好、有蟲者服用、排蟲出。無蟲者吃了、防蟲生。確有維護健康與天聰之神功、防病於未然之卓効、若能月服一兩回、保你身腦發育俱適意、故爲子女之健康、國家之强盛計、必須不可不備之靈藥矣、

全國各地大藥房均有出售

總發行所 大阪 有限公司 藤澤友吉商店製藥廠 大連支店 大連市山縣通七番地

總經理處 大連 日本賣藥會社支店

注意 如要說明書及樣品時、請寄郵票拾分併祈示及在何報所閱者

亨得利

用最新式儀器聘最有經驗光學專家驗目配鏡無論近視老光散光斜光分毫不差

奉天城內中街大西門裡

說椰子（張一庵）

近來聽說椰殼灰（殼？）可作軍事上防禦毒瓦斯用。因此我想起了椰子的一切。

椰子原是南洋羣島的產物。而每年輸入廣東的却不在少數。所以椰子在廣東便成爲一種很通行的食品。而廣東人則沒有一個不認識椰子的。

如果你到了廣東。最容易找得到椰子的所在便是『鹹酸甜』的擔子上。在每一個『鹹酸甜』的擔子或攤子上都少不了椰子。切成三角塊或長條兒。白得像羊脂玉。浸在清水裡的。而且。凡是鹹酸甜擔子賣椰子的一定同酸薑片一起。吃的人也喜歡兩樣一起吃。

所謂『鹹酸甜』擔者。可以顧名思義而得之。擔子上賣的是醃酸的。鹹的。甜的果菜之類。例如酸黃瓜。醋浸的芥菜頭。酸辣菜。酸蘿蔔。酸辣椒。甜木瓜片。鹹沙梨等類。蜜的則有魚海蜇。鱝。擔子上有小爐小鑊。備以海蜇鱝魚的。

在我幼年時候。曾經和椰子都賣兩個小錢一片。現在○子要賣到兩三個銅板了。

○子在新年的全盒（糖果盤）裡也有地位。是用糖煮過而晒乾的。一種切作扁條兒。叫作糖椰絲。一種切作三角塊兒。叫作糖椰角。因爲它的滋多汁少。我一向不大歡喜吃。

還有在定親的禮物裏也有用整半個的椰子肉。像瓢兒一樣的。上面用金彩顏色描繪些龍鳳雙喜的花紋的。

現在西餅店裡有一種叫椰撻的（撻Tart是的譯音）上面是所得細的椰子絲和着糖汁

做咖啡鷄常要加入椰子磨出的汁才好吃。外行人做咖啡鷄不懂得這一點就永不會把咖啡鷄弄得好吃。

家裡買了整個椰子回來之前。先將椰衣剝除了。然後用一枚釘子之類在椰殼上打一個洞。讓椰汁一像牛乳一樣的白汁流出來。這汁除了當水喝之外沒有什麼用。味道略甜然後用鋸子將椰殼分兩半。椰肉經挖出來供食之後。那兩半邊椰殼便充作水瓢用。廣東的軍隊身邊多繫着這一個椰瓢有時椰瓢碎了。這些碎片便成了 我們做手工的材料了。

閒話　鑰匙爲無價之寶（法[illegible]）

一個人除了自己生命之外。甚麼東西 算最寶貴。最親愛？老婆麼？老婆也許要反目。要離婚。所以不能算最寶貴。最親愛的東西。子女麼？世間上只有 父母寶貴子女。疼愛子女。子女對於爸娘。未必個個人 曉得孝順親愛。所以想穿了的人。也否認子女是最寶貴。最親愛的東西。要曉得人們最寶貴。最親愛的一件寶貝。不是別的。便是天天寸步不離。高臥在富人褲襠裏的 隨身法寶－鑰匙。

這是在下到了今年『不惑』之年。方才明白起來的。原來在下當了廿多年教書匠。做人講話。素不曉得關子。一支禿筆。幾本破書。也用不着藏諸金匱石室。當然身上沒有鑰匙。目下在機關裏辦混。方知學問無止境。到老學勿盡！做人講話都要像儲藏在石室裏的秘密一般。使人莫妙無窮！『管鑰匙』應該藏在自己肚裏。使人難於開放。方才覺得做人的高明玄妙！

在事實上說來。鑰匙尤是無價之寶。我們因爲 向來不在金融機關厮混。所以袋裏空空。無罣無礙。不要 機器兒手光降的憂。甚麼銀行錢莊的存摺。以及一切花花綠綠的鈔票。銀光燿燿的洋錢。還有契據。借據。公債。庫券。賬冊。首飾。珍物。……這些富人都不是藏在 銀箱裏的麼？除了富人本人以外。誰得開這銀箱閣銀箱。要用鑰匙。所以我們常常見到富人在褲襠裏亂摸。不久的將來這管銀箱的鑰匙。便要工作了。富人的銀錢進出愈繁。鑰匙的工作愈忙。褲襠裏的摸來摸去。也沒有間斷的時間了。從旁觀冷眼瞧過去。這管小小鑰匙。眞是富人最 實貴最親愛的東西了。

天花　預防與種痘（二）（姚紀彬）

一。感染的方法和預防

我們既然曉得天花如此的可怕。當然要明瞭天花感染的原因和方法。才能定預防的方針。

該病是一種發疹性的傳染病。接觸傳染力最強。這是千眞萬確的事實。當然是無可諱言的。究竟是那一種病原菌。至今尚未確實證明。於一八九二年雖有Guarnier 氏於天花膿中發現了 guarnier ole korperchen 但一般學者都抱着似信似疑的態度。所以到現在 還未能確定。至於該病感染的路徑。大概不外乎直接和間接兩種。

甲。直接的感染！可接觸患者 痘疹部。 其毒力因此傳染到了身體。遂不幸感染而發該病。

乙。間接的感染！由空氣器物等 媒介的傳播。並且其毒力非常能耐久。常附着於無生物體上。而傳播到各地。特別是當天花大流行的時候爲甚。（未完）

諧文　新漁父辭（三合）

張學良既放（放洋也）。游於瑞士唱外國歌於日內瓦湖畔。精神飽滿。心胸快暢。漁父見而問之曰『子非中國之張主任歟？何故至於斯？』學良曰『舉世皆好爭而我獨愛和平。衆人皆主戰。而我獨愛國際聯盟。是以下野』漁父曰『大政治家不凝滯於物。而能服從民意。世人皆好爭。何不持大刀而抗日。衆人皆主戰。何不統三軍而收復失地。何故深思高舉自命放爲？』學良曰『吾聞之新沐者必彈冠。新浴者必振衣。安能以身之察察。受物之汶汶者乎？寧拋棄祖國。游於藍眼金髮之異域中。安能以浩浩之白。而蒙世俗之塵埃乎？』漁父莞爾而笑。鼓枻而去。乃歌曰『長江之水清兮。可以洗領帶。長水之水濁兮。可以刷皮靴』遂去。不復與言。

談「蘭陔愛日圖記」（姚濟堃）

玥仕在這篇文章第五句說的。『君成進士。當選爲縣。而太夫人年高。徘徊未肯仕』。他說建安砖倏的鄭有章 被當代選爲縣官。鄭君當然是很富於學識的。他因爲其年高。便不去爲國家作事。所以這是未免太苛愛了。這種至誠的心理。雖然可嘉。但其於社會方面是沒有裨濟的。因爲過於固執。把個父母看得比當代政府還重。的確是沒有兼全的識達和國家的觀念。所以我們古代 一些孝廉文人都被『孟子稱世俗所謂不孝者五其爲不顧父母之一也』他說的這句話而包圍了。在這我們可以分爲兩層觀念。一要極端兇掉他這種沒有國家觀念的固執。二要我們在現 代是履行他的至誠。同時還須於我們父母方面要免去他說的。『稍長而婚。媾嗣續賓好富貴燕玩利害恩怨之事 起於前。而不見父母矣。』『這種狀態。可是也不能不『…賓好富貴…』但是勿過於用事了。可是我們也要牢記他說的。『而父母之年。日已老矣。』注意於心上。所以我們還須刻刻留意於父母他已經是『日之在西。蒼蒼凉凉。條 光瀟然。有不能少待之勢。顧者亦灑淅 悽慄於體。愴惶於心。不能自安。』他所說的人老景暮。一切當然是不及少年 時代的健全。所以爲子女的要盡骨肉之誼。加之留意奉養。這方不負他爲我們的苦衷。我們再看他教我們『雖有百端鬭進之情。於此得毋少 駐乎哉。』也是指教我們亟門進一切的事。而少予 以父母 方面。總在讀 過這篇文章的人。於愛父母之至誠方面。不無賜以很好的指示。這篇文字。雖然很短。但其文情婉惻。讀者不覺 油然而感。他雖然引証不少的古董。也會値得我們贊 佩的古代材料。他的文章我們要讀起來。確覺得辭氣蒼老。但是有免不掉清代應試八股文的粘染。我們再看他 作的梅崖居士集等書。可見一斑矣。

四。二十九。於晨曦社。

黑和白（光熊）

嘴裡說得淸淸白白的人。心裡大多是漆黑一團。

就是有人眞的做錯了事。但登報聲明起來。總反說人家淆混黑白。

黑的眼珠。白的銀子。造成了世界上 多少爭權奪利的把戲。

黑色的頭髮。變了灰白色。白色的面孔。變成了蒼黑色。這是你工作得過分辛勞的感應。也是你年齡漸漸 在老大的象徵。

黑的筆頭。白的紙張。發洩過多少文士的憨憤。

◈投稿須知◈

（一）凡來函稿須加句點
（二）稿紙須在一面書寫
（三）取錄與否概不寄還
（四）不予酬資亦不贈報

晚春之夜（憂天）

春之神降到人間已經好久了現在宅正一步一步踏着歸途。由那和藹的面孔上。可以顯出狠堅決不可留戀的樣子來。但是宅所帶來的幸福。都完全獻給一切富有情感的生物。人們。鳥們。花草們…盡力的享受。而在那柔弱的春風中。和暖的太陽下。跳躍…蕩漾而微笑。咳！飄泊異鄉的我。只是感覺淒涼…寂寞…前途的渺茫而黯暗。眞是辜負了有限的春光了！

光陰似水一般的流着。零亂離弦一般的駛去。彈指間已虛度了念三春矣！人們口中常流露着的『醉生夢死』四字。正好爲我寫照。當年夜捫心不僅嘆其遇人之不淑。竟悔無能的我掩埋。…拋棄…葬送了它的一生。不能在現光茫於人間！

翻了一會。看到『慈母手中線遊子身上衣。臨行密密縫。意恐遲遲歸』之句 不覺潸然淚下想起堂上六旬的慈母。臨別時垂淚…囑咐…而希望。這時心中不知該怎樣懸念飄泊異鄉的孤子咳！鬢髮已竟霜也是的白了。而上的綱紋也一天多似一天了。終日尚自奔忙着。而不能得着。一時一刻的安慰。…快樂…只於『寂水之歡』。無能的我也不能本到面前。於是這顆霜弱的心頭動。…不安…慚愧…面孔由淡黃而轉灰白。血也加緊的循環！自思。在所過去的時光中搜尋着。是一點好的痕迹也沒有遺留。所殘留弱小心靈上的。只是已往的悲傷。和現在的。…慚愧…吧了！

一盞半明半暗。而呈着一種淡綠和藍色火焰的煤油燈。放在一個僻巷。久無人跡的旅舍…不！囚犯的房中破桌上。屋中所有一切勞苦的人們早已走入睡鄉了。去尋他們那安然香甜的幻夢。一時酣聲四起。刺入翻來復去輾在床上睡不着我的耳鼓中。只好起來看近桌旁又將那暗淡的燈撥了一撥。遂手拾起往日讀過的。報看了一回。同時又翻閱在桌上。擱置許久也沒有看的書。已竟佈滿了塵灰。隨便取出一本。拂去了一切的塵灰和蛛網。…

這時外面的天空。籠罩一層淡淡的薄霧。皎潔的月兒。這時也從那上面。射出一點微茫的殘光照在人間！蝶編的樹兒。被微風吹得搖搖擺個不停好似少女般的狂舞。又由那樹梢頭上傳來數聲夜鶯的微啼。宅們好像都在一時也不肯辜負春光。一將去的春光。並在報知春之神將去的消息於一切的生物。希望共同努力！奮鬥！前進！…

但！但這時的我呢？儒弱的心靈上。只是狠深刻的遺留着須多的淒涼。…思念…慚愧而已。屋中的一切都現出一種灰色。佈滿了我的面前。想世間的人們雖是我的同情！雖是我的知己！而能了解我心中已往和現在的愁悵…悲哀。

四。卅日。脫稿潘水

暮春雜咏三十韻（鳩生）

江南已道落殘紅。春老遼東雪始融。不是客公分厚薄。一年一度也春風。

小雨天草點點濃。新晴郊外寄遊蹤。半蕪如酥芊芊碧。叱犢驅牛樂老農。

草色階前已上窗。引來蛺蝶舞雙雙。綠楊陰裡踏青客。竹聽黃鶯弄巧腔。

陡覺閒庭日影移。帶來春色上南枝。萬千景物歸花草。淺綠深紅作等差。

遼東春色只遲歸。三月餘寒未換衣。同是一般春暮候。江南草長亂鶯飛。

茫茫人海　植樹節感想（文凝）

植樹節的那天夜間。偶然發生一種槍聲的聲浪。抵觸了我的耳鼓。把我從夢鄉中喚醒了。睜開了昏迷的眼睛。只現出一張佈滿全屋漆黑的帷幕。同室的人們。都正在酣睡着。靜悄得很。一陣陣帶雨的凉風。吹得窗外的籬笆。在那兒簌簌不住的響。引我想起相隔千里。…截末 見的故鄉來！ 我很一很心。試將這種思緒。 死力壓迫下去。但仍舊睡不着。 忽又想到家中 天井兩邊。小花園裡的兩顆小樹來。記得是前年植樹節栽培的。一枝是楊柳。一枝是柔嫩的小柏樹。不知現在已帶有幾分春色了。

去年曆七月間。臨別故土時。我笑嬉嬉對着牠們告別。那時一陣秋風吹來。牠們微微的彎腰鞠躬。像表示惜別的樣子！彼時我心裡雖然過分的難過。無奈只得登程東向奉天來了。想來想去我正朦朧欲睡的時候不意又被村中犬吠聲叫開了牟閑不開的眼於是又深切的想

一年多的楊柳。因爲我往往到園中剪掉牠根部叢生如草的枝枝的原故。長得一人多高。略彎的粗細。那柏樹却不用怎樣的修培。變不出貪長的意思直挺挺的站在黃土地上。雖然柏樹不如楊柳長得快。可是結果。實地比楊柳牢固。又且耐用。因之柏木的價値。較之楊柳高貴得多呢！

進一層把上述所述的道理。再說到人身上。我們幼時無所謂善惡。如被社會之惡勢力薰染。漸入邪僻之途。如同一棵樹。根上生了亂枝一樣。假使趕快將牠除掉。就如受了明白的父母 施以指導訓告的功夫。也就改惡爲善了。如果處在良好的環境 所以不用怎樣的培植。自然就走入光明的道路造就一個良國民社會上的好份子等到入了社會上服務。就如同將木料做成器皿一樣。爲什麼有貴有賤。也就要看人們對品行的操縱如何了。貝圖爭名奪利。不顧他人的怨恨的。雖然一時鬧得轟轟烈烈。時過境遷。必至身敗名裂。至於鄉居陋室的賢者。潛居山林。自在自若的隱士外人無端發覺。也就像柏木的不貪長一樣。一朝遭逢了世道溷渾的時期。以胸中懷抱。爲國爲民造福謀利。纔是國亂顯忠臣。歲寒然後知松柏呢！

雜亂的思想。縈繞我的腦際。竟至徹夜不寐。天亮了！鷄啼！我的精神也疲倦極了！才朦朧睡去。但睡個一時半刻。還不

疑問？

果樹生蟲是何原故

大主筆先生大鑒。敬啓者。自貴報設 疑問欄。因疑求解者。層出不窮。均蒙 主筆先生及海內賢哲。一一答覆。指示。敝人家園中。有梨樹及杏樹數株。每至舊曆五六月間。樹葉上。有蛾子產卵。經數日後。變化爲小蟲。再數日而成大蟲。長寸許。俗謂（毛蟲）。全身生黑紅雜色毛。視之可怕。自幼蟲至成蟲。全食樹葉。數日間。一株樹葉。完全食盡。再尋他樹而食。至八月間。秋風涼時。完全消滅。無蹤。而樹葉被食盡後。樹則呈乾枯狀。對於樹的損失。實非淺鮮。但是用如何方法。禁止其產卵。或驅除成蟲。使樹得不受損失。敝甚不明。專此敬請 主筆先生。及讀者諸君。詳細答覆。是盼爲荷。敝人韓光烈待教瀋市

男女面上皮膚之差異原因安在

大主筆先生台鑒。自貴報設疑問欄以來。問疑求解者層出不窮。均蒙大主筆先生。及閱者諸君。指示明白。余知識淺陋之人。今觀男子過卅歲。鬍鬚長於面上。而女子。即五十歲。亦不發現。此故安在。余甚不明。請 大主筆先生。及閱者諸君。示我。而免心悶。是幸。 于汶一投於瀋水小西關門片四號

雙瞳視物則相對其故安在

大主筆先生道鑒。自貴報開闢疑問欄以後。前往問津者。屢見不鮮。且均爲詳細答覆。而不吝玉誠。指世之良針。諒主筆抱析疑解惑之精神。決不能以字文淺陋而擯棄。余非研究生理學及醫學者。故關於生理方面之疑問。屢不能解決。故不揣愚昧。懇祈登於報端。即常見小兒或年長不等。有向前方視物時。則其雙瞳相對。即俗語『對眼』者是也。余初見時 以爲幼時之眼疾所致。或受一種外力而構成。待詢諸母。則皆曰。自彼等呱呱 墮地之時。其雙瞳視物即如是。余殊爲不解。想其在娘胎中。不知受何種生理變化。抑其母懷胎時受一種外力所致乎。或別有原因而構成者亦未可知。並如欲免此種弊病。須用何種方法乃可。上項諸事。倘望主筆先生及讀者諸公。勿以案牘之勞。而詳爲解釋。俾開茅塞爲感。此請撰安 憂天待教於旅舍

關於鷄與鷄卵先孰後的疑問

◆從諸答案中得到的一個謬見◆

宇宙之廣大悠 久合妙秘的變遷。本屬不可思憶的一件事。其中的事事物物 又豈容倖猜私議呢。所以孔仲尼有闕疑闕殆之言。但是通於天地有形以外而確是可靠可信者爲一球字。說理最眞而又最明顯之中國書。當推今人所視爲最腐。而久不注意之大易蓋易經所根之無極太極。定爲一種極複雜之循環律。雖至大者天地。至細者微塵均不外乎此律。欲究此律之定義。當於算術中求之。其法當分地球爲若干期生物。爲若干類某類爲某期生物。經某期之化。則此問題自有解決矣。例爲中國術士所稱之子鼠丑牛等之以干支配生物。其理雖不盡確。亦不無微意存焉。古人雖謂孤陰不生。獨陽不長。亦容或未必。蓋然盜世界天然生物可括之爲兩大類。一有生物。一無生物。而無生物又可分之爲礦植兩類。其細目總子百倍蓰之無算也。動物雖分之爲胎卵濕化。羽毛鱗介。等細目。則可總括之爲氣化。形化。變化。三類而求其理。何鷄羽類。卵生物可知也。則可因而求其理 矣此一例也以此例推之。則可各生物有以雄與雌交而生。鷄之性外於鱷爲例。羽類所生也 甲期發現之生物與乙丙等時期之生物交而生者。此均不例外也如某君解答我國古神話。男人破脇生子亦一例也。又如來成正覺後之生子。均同此例。余之作此解答是否合理。 祈各方兒諒爲幸。 卓視庵答於瀋陽

答妻兄小妹丈大之問

大主筆先生鑒 閱二十六號疑問欄內。有高君作賢先生問之『妻兄小妹丈大』何稱呼之云 。敝人才疎鮮文。實難解決此項問題。不過覺有所觸。聊論上一論。祈主筆先生勿以文詞鄙劣而棄之乃荷。照現在舊式婚姻妻兄『俗語大舅子』無論長多大。亦得隨妻子稱道。如實在碍難啓齒。見面閑談。即你我稱是矣。因係郎舅關係。有隨便說話之必要。故以稱你我爲最宜也。諒該妻兄亦不敢以某位自居。決無見怪之可能也。僕論如斯未悉閱者諸君以爲然否。 香鐵揚答于公主嶺四廿七

春日偶成（孟伯蓀）

春到庭前春已深。詩懷酒興向誰尋。朝來兀坐書齋裡。三兩時禽送好音。桃花未放柳含愁。夏淺春深尙似秋。料得征人今夜月。也應有夢到梁州。閒來長日覺如年。一度春光一瞥然。偶過野橋尋逸趣。小桃紅得可人憐。孤愁那堪連夜雨。夜吟惟覺一燈寒。春光如許匆匆去。花事明朝一倚欄 深巷幽居不自如。晚來情味太蕭疏。寺鐘敲罷柝聲後。手拈殘燈祇看書。耳鼓聞車如怒雷。柴河一望白練堆。孤帆自在斜陽外。又見羣鷗逐浪來。郊原花事絢如許。愧我來時已暮春。未及江南好顏色。吉風怪雨更愁人。閒愛浮雲靜愛山。春來似在水雲間。隨風直上三千尺。到處惻雲可叩關。雨絲風片一鞭斜。愁絕淸明苦憶家。痴小牧童牛背坐。歸來插遍滿頭花。

討厭的書信（参月）

把窗上那層淡綠色的薄的輕紗移開。看雨水在白的玻璃上流過。一根根豈大的雨珠從新綠的柳葉上滾到地下浮起了無數美麗的小泡。一個幻滅了。一個又浮起了。寂寞呀！這寂寞的下雨的春天。像盲詩人愛羅先珂先生說的一樣寂寞。正好像葬在沙漠的裡面。一點得不着興和愉快。以前在教育界執鞭的姊姊。現在進了大學堂繼續讀書。不知忙。難道連寫封回信的時間都沒有了嗎？信去了二封。音訊還是杳然。我正在失望地想着。姊姊的電話來了。說她在哥哥家裡等我叫我。就去見她。我聽到。披好外衣 跳上電車。到了哥哥家。我進去。大家是自家人。老實不客氣。沒講我坐。我自己早在沙發上躺了下來。渴用水吃哥哥拿出來的法國香檳酒。本來我要想責問姊姊。爲甚麼回信老是姍姍來遲。但在那時快樂充滿了我整個的心域。簡直說不出半句話來。正在高談闊論的當兒。姊姊忽然皺起眉頭。說『眞討厭！那些同學憑空給了我好多封信』信！我想一定是情書。那些大學生不去讀書。却寄肉麻的情書。哥哥說半性不去理睬它。或寫封信去回絕他。我想不去理他好。同時我要想說『姊姊！誰敎你生得太美麗了。美麗得像仙人。宮內的皇后應當推選您啊！一但欲怪難爲情的沒有說出來。啊！大學生。現在的大學生。究竟求學乎？求愛人乎？

從哥哥家裡出來。依稀是夜了。雨是停的了。街道上又擠滿了人。男人。女人。我心裡感覺到不寂寞的了。

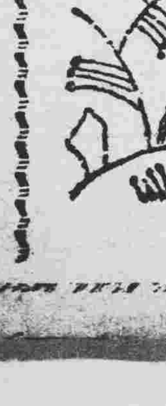

混度春秋　教育愛子愛女經（謝思善）

讀貴報『混度春秋』欄文字。發現不少有意味的生活經。我亦想到一點對於愛子愛女教育的事情。書之如下。

（一）使幼童的天才。自然發展。再於到期考查他的個性。及長於何事。然後再就着他所長的。去教以造成專門人才。

（二）教育子女須循循善誘。有錯過時。須用各 國名人事蹟。講與他聽。叫他有所趨避。如能用宗教的法 去勸導更好。但不可說 帶有激刺 性的話。以防他的灰心頹志。

（三）不可過於嬌撫。而防他染受日佘的惡習。及依賴性更益重樸素。以防他的虛榮心。並使他常注意清潔。

（四）當他做錯事時。總要設法勸導 使他改過 不應責打。

（五）兒女初成年時。可按日給他多少零錢。使他自己去支配應用的方法。如此。成人時。對於家務操持 亦有充分的經驗了。

總之。家庭教育是一件最 不易的事。稍不講求。便能使子女有終身的苦惱。希望爲父母者。應該重視。

寫於電車廠華西大樓房燈下

美滿家庭擾的天昏地暗　小星發潑鬧得頭破血出

大主筆先生勛鑒。敝人本無投稿之資格。然因事實且在。又思摩登一欄純爲解人之疑問而設。當不以文字好惡。而棄落於孫山之外也。茲將敝人之疑問。垂復上陳。望卽照登。雖云家醜不可外揚。然處此事件。不得不打破一切之恥辱。而求先生一爲剖白也。緣敝人世居綏中。距城百卅里之村。雖非富豪。尙足餬暖。上有父母。下有妹弟。敝人居爲長。故家一切均爲敝人掌握。父母蓋不過問。可謂倫天倫之樂事。享人間之幸福。豈略好事多磨。咎由自取。於前年忽生納妾之意。父母以愛子心切。更不加以可否。乃即煩媒說妥鄰村之女。過門後 闔家相處甚安。並與正妻亦頗和睦。詎意於今春秉性忽改。大逞其前。終日與正妻吵鬧。初則漫罵。繼則動武。似此美滿家庭。已令此潑娘擾的天昏地暗。敝人處此娘子隊中。已失却把持之能力矣。日前又因細故。惹起風波。敝人不得已。乃自任魯仲連。居中調解。致又觸潑娘之怒。乃施其悍悍之手段。大肆其雌威。竟將敝人打的頭破血出滿面指痕。敝人以事關體面。亦惟 置之 不理。隨其擾鬧而矣。今欲除之她去。而其父又爲本地之勢力者。非但不能成功。尤恐禍臨己身。此舉似難作到。不得已乃來省。寓友人處。暫爲散心之計。聞主筆先生能爲社會謀利益。與人民造幸福。故不揣冒昧。哀鳴於先生之前。望勿以文字不整見棄。請有以教我也。專此敬請撰安丹岑拜上

（記者答） 此事你既自知咎由自取。可見你是後悔不盡了。如今双方母老虎正在伸其爪牙。想着嚼你呢。除了逃出來。也無辦法。此後你只好煩人疎通。令她們不在一處。花你的金錢各過個人日子好了。誰教你娶小老婆了呢？

匪中生活實紀（二四二）（達川）

一月二十八日。雙二顏道。加重禍村。白玉峯說。吾們這一大些的鄉人。所你所說的。 多半天定寬都戀戀的而不捨。請告誦吾們。幾句話。以便常相守答曰。吾們均是農家。除勸儉二個字。亦無許多的要語。俗云拾糞如拾金。靜裏德行認作眞。潔供香烟祀神生。恭將寂水奉慈親。有害於人急退避。無關我事少開唇。儉爲克己勤爲業。常將禮義課兒孫。儲成守舊何難易。只要憂勞與日增。市將十旬念畢。借冠全接言。若這麼說。行好就不在遠方。而全在切近啦。答曰。這就說是。處處彌勒佛。這勤家家觀世音。在家孝父母。何必遠燒香。之意。連稱 儉二二字。是老不離的。單有一個字不行嗎。答曰。廣勤不儉。譬如漏巵積而不能存。廣儉不勤。譬如石田。種而不能生。是勤儉萬不可分開的嘍。是以居家之要術。忍而和齊家善策。勤與儉。創業良謀。復那禮義二字。怎麼個說法呢。答曰。那兩個字。書上很多。俗語常說。人愚識義爲先。樹愚枝葉爲圓。是無禮義。不成規矩。有子弟。但能攻得起書。還是教他念點書。故祖宗雖遠。祭祀不可不誠。子孫雖愚。經書不可不讀。書讀明處。文章好。學問深時意氣平。速行醫的。都說。一分學問。一分醫呢。

蝶戀花（鳩生）

樓院階閒飄落葉。無撩鬢髮。也是傷春暮。萬選難錢錢難賀仕。春來何竟欲歸去。裊裊炊煙迷遠樹。燕語呢喃。偏惹流鶯妒。滿地落紅誰箇護。無端勾起愁無數。

賦贈李蔚然（用少陵春日懷李白原韻）（王大公）

蔚然君子也。瀟洒世無羣。浩氣雄先儒。筆鋒掃萬軍。深情千尺水。高誼一天雲。雅範常親炙。析疑共賞文。

感懷

憔悴潘郎鬢已絲。低廻身世不勝悲。半生蹇屈傷心拙。萬里淒飄歎數奇。明月一樽拾濁酒。滿風兩袖信操持。年來歷盡艱辛苦。心事悠悠訴與誰。

悔恨初衷若念差。奔波仕路誤年華。半生事業隨流水。一世功名等落花。憔悴青衫回憶淚。沉淪息帽感天涯。男兒縱有凌雲志。未遇機緣空自嗟。

新張披露

敬啓者、敝號受納聖能兒電器製作所委託爲滿洲總代理店、販賣製品、今後擬以報効主顧爲第一宗旨、進行營業、請惠顧諸君加以賜顧不勝歡迎之至、

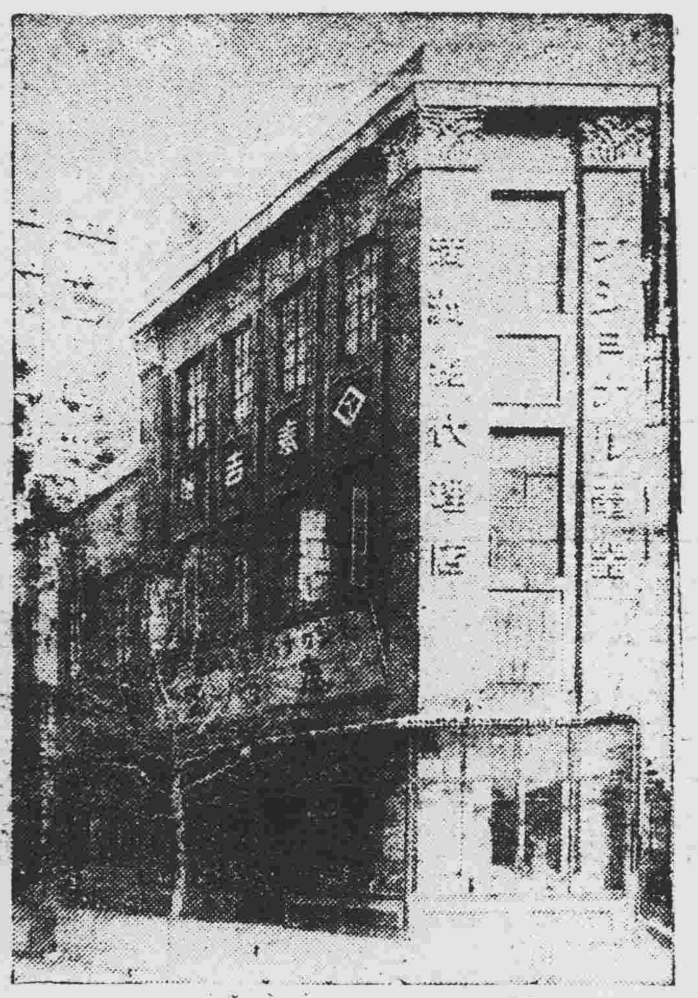

奉天浪速通四五番地

泰吉號

古川實忠

電話四五四四番

振替大連五七三五

營業種目

一般電機器具之販賣

包辦電氣諸工程

製品種目

瑪慈資多製高級配線器具

貢朋德製高級配線器具

納聖能兒電氣燈

納聖能兒乾電池

松下式反射型電氣火爐

各種高級無線電話部分品

納聖能兒電氣熨斗

納聖能兒電氣炬燵

實用電氣厨爐

其他各種電熱器

納聖能兒交流受信器

柏達兒錠

近代人之日常生活

惟有增艷與健康

雙美人牌香皂

起泡最佳

品質純良

双美人牌香皂

一健康　二健康

健康健康因健康

問題發生種々理由

請不顧理由祇飲赤玉

實現惟在實行耳

補血强壯

赤玉牌葡萄酒